Geneesmiddelenverbruik in openbare officina's

Middelen obstructieve aandoeningen luchtwegen

Analyse van de verdeling en van de evolutie van het verbruik in volumes en in uitgaven per verzekerde in België (analyses en tendensen per gewest, provincie en arrondissement) voor **2024**

RIZIV – Dienst voor Geneeskundige Verzorging – Directie Appropriate Care
Pascal Meeus, Lies Grypdonck, Benjamin Swine, Marc De Falleur, Katrien Declercq, Cindy Opdebeeck, Delphine Beauport
Contact : appropriatecare@riziv-inami.fgov.be

Datum van dit rapport : 8 november 2025

INHOUDSTAFEL

INHOUDSTAFEL **2**

1. INLEIDING **3**

2. METHODOLOGIE **4**

A. ATC-(ANATOMICAL THERAPEUTIC CHEMICAL CLASSIFICATION SYSTEM)CODES DIE IN DE ANALYSE ZIJN OPGENOMEN 4
B. GEGEVENSBRON EN ANALYSEPERIODE 5
C. SELECTIECRITERIA 6
D. STANDAARDISATIE 6

3. RESULTATEN **7**

3.1. PROFIEL VAN DE VERZEKERDE VERBRUIKERS **7**

A. VOLUME VAN DE VERZEKERDE VERBRUIKERS 7
B. VERZEKERDE VERBRUIKERS PER GESLACHT EN PER LEEFTIJD 8
C. VERZEKERDE VERBRUIKERS VOLGENS DE TERUGBETALINGSREGELING 12
D. GEOGRAFISCHE VARIATIES VAN DE VERZEKERDE VERBRUIKERS 13
E. EVOLUTIE VAN DE VERZEKERDE VERBRUIKERS 17

3.2. VERBRUIK PER VERZEKERDE VERBRUIKER **18**

A. HOEVEELHEID VERBRUIKTE GENEESMIDDELEN PER VERZEKERDE VERBRUIKER 18
B. VERDELING VAN VERZEKERDE VERBRUIKERS IN JAARLIJKSE DOSISKLASSEN EN NAAR GEMIDDELDE JAARDOSIS 18
C. GEMIDDELDE HOEVEELHEID VERBRUIKTE GENEESMIDDELEN PER GESLACHT EN LEEFTIJD PER VERZEKERDE VERBRUIKER 20
D. GEMIDDELDE HOEVEELHEID VERBRUIKTE GENEESMIDDELEN PER VERZEKERDE VERBRUIKER PER PROVINCIE 21
E. GEMIDDELDE HOEVEELHEID VERBRUIKTE GENEESMIDDELEN PER VERZEKERDE VERBRUIKER PER SOCIAAL STATUUT EN PER PROVINCIE 22

3.3. VOLUME VOORGESCHREVEN GENEESMIDDELEN **23**

A. VERBRUIK VAN DDD PER 100.000 VERZEKERDEN 23
B. VERDELING IN VOLUMES (DDD) VAN DE VERSTREKTE ATC-CODES 24
C. SPECIALISME VAN DE VOORSCHRIJVERS 25
D. EVOLUTIE VAN HET VERBRUIK VAN DDD PER 100.000 VERZEKERDEN 26

3.4. UITGAVEN TEN LASTE VAN DE ZIEKTEVERZEKERING EN VAN DE VERZEKERDE **30**

A. UITGAVEN TEN LASTE VAN DE ZIEKTEVERZEKERING 30
B. EVOLUTIE VAN DE UITGAVEN PER VERZEKERDE 32
C. EVOLUTIE VAN DE UITGAVEN PER ATC-CODE EN PER DDD 34
D. UITGAVEN TEN LASTE VAN DE VERZEKERDE VERBRUIKER (AANDEEL VAN DE PATIËNT) 35

4. SAMENVATTING VAN DE BELANGRIJKSTE GEGEVENS **36**

5. BIJLAGEN **37**

A. VARIANTIEANALYSE (ANOVA), BEHALVE BRUSSEL (OP BASIS VAN DE VERZEKERDE VERBRUIKERS) 37
B. PERCENTAGE GOEDKOPE GENEESMIDDELEN 38
C. VARIATIES IN SOORT VERSTREKTE GENEESMIDDELEN (OP BASIS VAN DDD) 41
D. VERKOOPVOLUMES BUITEN DE ZIEKTEVERZEKERING OM 43

1. INLEIDING

Sinds 1 oktober 2025 maakt de Cel Doelmatige Zorg deel uit van de nieuwe directie 'Appropriate Care' van de Dienst voor Geneeskundige Verzorging van het RIZIV.

Op initiatief van de Cel Doelmatige Zorg zijn de analyses van de verdeling en de evolutie van het verbruik, in volumes en uitgaven per verzekerde in België, ontwikkeld en in de loop der jaren verfijnd.

De oprichting ervan binnen de directie Onderzoek-Ontwikkeling-Kwaliteitspromotie van de Dienst voor Geneeskundige Verzorging van het RIZIV is een gevolg van de Bestuursovereenkomst 2016-2018 van het RIZIV[1]. In artikel 35 wordt in "de oprichting van een Cel doelmatige zorg met specifieke focus op een geïntegreerde aanpak voor een rationeel gebruik van de middelen" voorzien. Het project met het oog op de oprichting van de Cel Doelmatige Zorg is in het tweede trimester 2017 gelanceerd.

De concrete oprichting van de cel is geformaliseerd in het "Actieplan handhaving in de gezondheidszorg 2016-2017" dat het RIZIV op 18 juli 2016 heeft gepubliceerd[2]. In dat plan worden een dertigtal maatregelen opgesomd om de gezondheidszorg efficiënter te maken door een adequate praktijkvoering te bevorderen en nutteloze of ongeschikte zorg te bestrijden.

Hierin is overeengekomen dat een van de opdrachten van de Cel Doelmatige Zorg bestaat in een analyse van de "relevantie van de zorg" waarbij het de bedoeling is om onverklaarbare variaties in de consumptie na standaardisatie op te sporen. Die variaties kunnen namelijk wijzen op een mogelijke niet-optimale benutting van de middelen.

De verslagen "Geneesmiddelenverbruik" bevatten de in dit kader uitgevoerde analyses. In elk rapport komt een welbepaald thema aan bod. In dit document worden de becijferde resultaten en grafieken van de analyses[3] van de verzekerde verbruikers van « Middelen obstructieve aandoeningen luchtwegen» en van de in het kader van de ziekteverzekering verstrekte volumes (gelijkgesteld met hun verbruik) weergegeven, alsook de belangrijkste leessleutels aangereikt.

We hebben aan dit document bewust geen interpretatie toegevoegd, aangezien we deze vaststellingen eerst wilden voorleggen aan de professionele zorgverleners die het best in staat zijn om ze te interpreteren. Dit document is echter vrij toegankelijk om de reflectie over het thema objectief en openlijk te voeden.

[1] (Rijksinstituut voor Ziekte- en Invaliditeitsverzekering, 2016)
[2] (Rijksinstituut voor Ziekte- en Invaliditeitsverzekering, 2016)
[3] Er wordt verwezen naar het document "Verbruiksvariaties - Methode" waar de geïnteresseerde lezer meer uitleg kan vinden over de methode die voor deze kwantitatieve analyses is gebruikt.

2. METHODOLOGIE

A. ATC-(Anatomical Therapeutic Chemical Classification System)codes die in de analyse zijn opgenomen

De ATC-codes die in de analyse zijn opgenomen, worden hieronder opgesomd:

ATC-Code	Beschrijving	Aantallen	Uitgaven	CodeGroep
R03A	SYMPATHICOMIMETICA VIA INHALATIE	Ja	Ja	1_Adrenergics_inhalants
R03B	OVERIGE MIDD. VOOR OBSTRUCT. AANDOENINGEN VD LUCHTWEGEN, VIA INHALATIE	Ja	Ja	2_Other_inhalants
R03C	SYMPATHICOMIMETICA VOOR SYSTEMISCH GEBRUIK	Ja	Ja	3_Adrenergics_systemic_use
R03D	OVERIGE SYSTEMISCHE MIDD. VOOR OBSTRUCTIEVE AANDOENINGEN VD LUCHTWEGEN	Ja	Ja	4_Other_systemic_use

Deze (vereenvoudigde) tabel bevat de ATC-codes die in de analyse opgenomen zijn met vermelding van hun eventuele opname in de analyse van de voorschriften en de uitgaven, met hun label. De in dit rapport gebruikte groeperingen van ATC-codes staan in de kolommen CodeGroepen (indien toepasselijk). Geneesmiddelen die als "goedkoop" worden beschouwd, staan vermeld op de website van het RIZIV.

B. Gegevensbron en analyseperiode

De gegevens die in de analyses zijn opgenomen, zijn afkomstig van deze databanken:

Document Farmanet	Voor het percentage verzekerde verbruikers, het volume van de verstrekte geneesmiddelen (gelijk aan het geneesmiddelenverbruik en omgezet in DDD per 100.000 verzekerden) en de uitgaven van de verzekerden (die aan de selectiecriteria voldoen) waarvan de leeftijd, het geslacht, de voorkeursregeling en het arrondissement in 2014-2024 gekend zijn. De gegevens worden verzameld per boekhoudkundige periode.

Analyseperiode	2014-2024

Farmanet-documenten: Farmanet-documenten zijn gegevens van openbare officina's die door de tariferingsdiensten worden meegedeeld in het kader van de verzekering Geneeskundige verzorging. Die gegevens bevatten informatie over de verstrekte voorschriften, d.w.z. de identificatiecode van de verstrekte stof, het aantal verpakkingen, de datum van verkoop, een versleutelde patiëntencode en de code van de voorschrijver. **Die gegevens hebben voornamelijk betrekking op de in het kader van de ziekteverzekering terugbetaalde geneesmiddelen.**

De verpakkingen worden vervolgens omgezet in DDD (Defined Daily Dose) volgens de referenties van de Wereldgezondheidsorganisatie. Het IFEB (Instituut voor Farmaco-Epidemiologie in België) legt uit dat deze dagelijkse dosis overeenkomt met de gemiddelde aangenomen onderhoudsdosis per dag voor een geneesmiddel dat door een volwassene wordt gebruikt voor de hoofdindicatie. Er wordt rekening gehouden met de toedieningsweg: bijvoorbeeld dat de DDD van morfine 100 mg oraal en 30 mg parenteraal of rectaal is.

De goedkope geneesmiddelen worden geïdentificeerd op basis van hun CNK-code (De CNK-code is een uniek identificatienummer per verpakking dat wordt toegekend aan alle geneesmiddelen en farmaceutische producten (medische hulpmiddelen, voedingssupplementen, cosmetica…) die in de apotheek worden verstrekt).

In Farmanet wordt ook de volgende informatie over patiënten meegedeeld: leeftijd, geslacht, sociale categorie en arrondissement van de woonplaats.

Door een kruising van de code van de voorschrijver met de gegevens van het RIZIV kan de specialiteit van de voorschrijver worden opgevraagd.

Tenslotte maakt de vergelijking van Farmanet met de databank "LMPB – IQVIA" (de verkoop van groothandelaren aan openbare officina's), omgezet in DDD, het mogelijk het aandeel van geneesmiddelen die buiten de verzekering om worden geleverd, bij benadering te schatten.

C. Selectiecriteria

Er werden sommige filters op de gegevens toegepast om slechts een deel van de populatie of voorschrijvers in de analyses te selecteren. De toegepaste filters zullen indien nodig in de onderstaande tabel worden weergegeven:

OP DE GEGEVENS TOEGEPASTE FILTERS	
Geslacht	vrouwen en mannen
Leeftijd	alle
-	-

D. Standaardisatie

Gegevens weergegeven per geografische deelgroep* of bevolkingscategorie worden gestandaardiseerd per jaar op basis van de leeftijd, het geslacht en de voorkeursregeling van de nationale bevolking in 2024.

Opmerking: Arrondissementen met minder dan 100.000 verzekerden zijn samengevoegd met een aangrenzend arrondissement uit dezelfde provincie. De volgende arrondissementen worden daarom samen beschouwd: Oostende/Veurne, Ieper/Diksmuide, Roeselare/Tielt, Gent/Eeklo, Charleroi/Thuin, Huy/Waremme, Namur/Philippeville, Neufchâteau/Marche-en-Famenne, Virton/Bastogne/Arlon. Deze groepen en namen zijn van toepassing op alle metingen, kaarten en grafieken die per arrondissement worden geproduceerd. In het hele document wordt het concept van gegroepeerd arrondissement weerspiegeld in het gebruik van de term "arrondissement"

Standaardisatie is een proces waarmee populaties voor een of meer analysecriteria vergelijkbaar worden gemaakt. Als er een verschil tussen die populaties wordt waargenomen, zal hieruit dus kunnen worden afgeleid dat dit verschil niet te wijten is aan de criteria die bij de standaardisatie in aanmerking zijn genomen.

3. RESULTATEN

3.1. Profiel van de verzekerde verbruikers

A. Volume van de verzekerde verbruikers

	TOTAAL
Aantal verbruikers	*1.846.708*
Percentage verzekerde verbruikers	15,84%

B. Verzekerde verbruikers per geslacht en per leeftijd

	TOTAAL
Aantal verzekerde verbruikers	*1.846.708*
Mediane leeftijd (jaar)	49
Gemiddelde leeftijd (jaar)	45,25
Max./Min. ratio van de mediane leeftijd (per arrondissement*)	1,37
Percentage vrouwen	53,87%

Max./Min. ratio:

De max./min. ratio is een spreidingsmaat voor de waarden. Die wordt in dit rapport berekend via de verhouding tussen de teruggevonden maximale waarde voor de variabele in alle arrondissementen* en de minimale waarde. Als die minimum-waarde gelijk is aan nul, dan kan de max./min. ratio niet worden berekend en zal er "NA" (d.w.z. “not applicable”) worden vermeld.

* Sommige arrondissementen zijn gegroepeerd, zie pagina 7, Standaardisatie

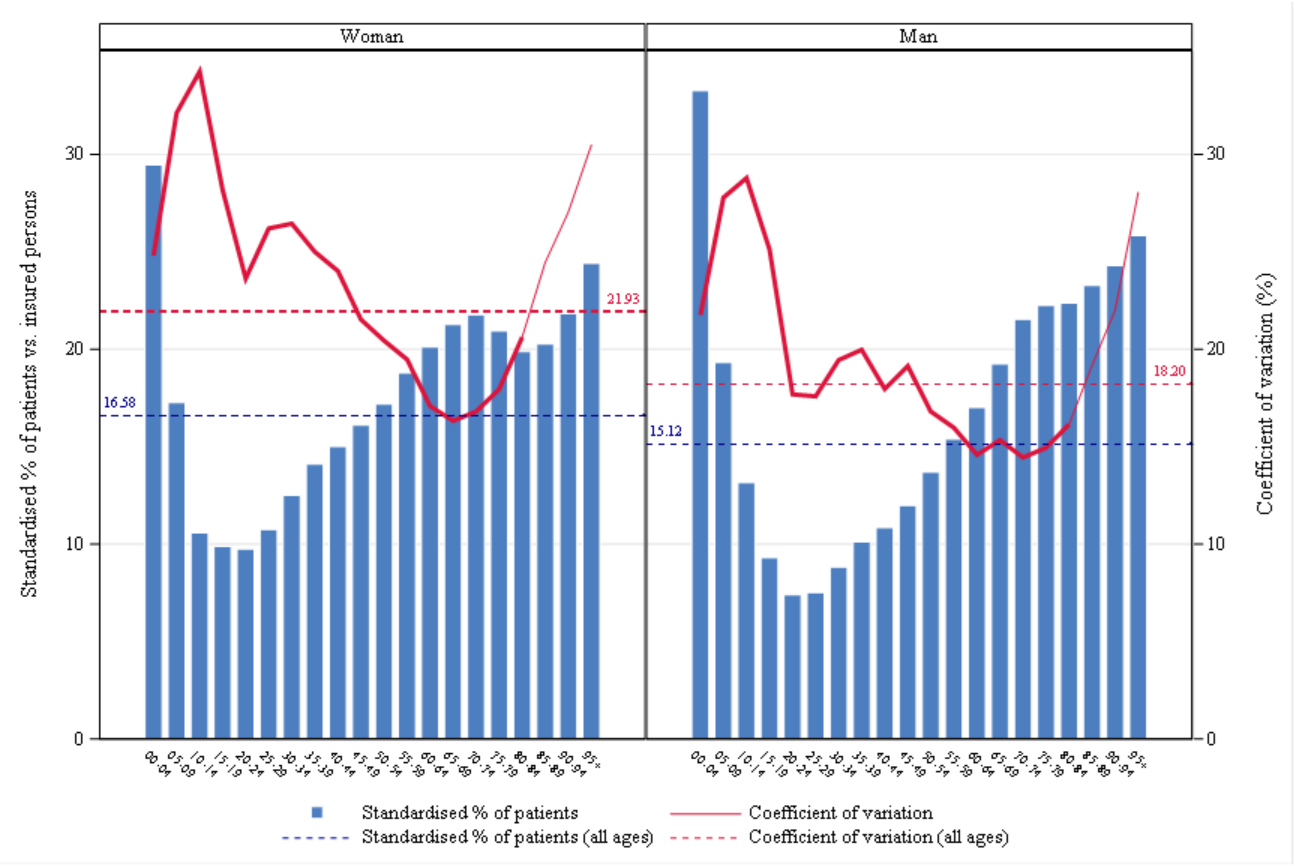

Percentage verzekerde verbruikers en variatiecoëfficiënt per arrondissement*, per leeftijdscategorie en geslacht

Deze grafiek bestaat uit staafdiagrammen voor elk geslacht. De **variatiecoëfficiënt**, weergegeven met de rode lijn, is een relatieve spreidingsmaat voor de vastgestelde percentages verzekerde verbruikers per arrondissement*, leeftijdscategorie en geslacht (de standaardafwijking gedeeld door het gemiddelde). Deze lijn wordt in het vet weergegeven voor de leeftijdscategorieën waarin de variatiecoëfficient geldig kan worden geïnterpreteerd (d.w.z. voor de leeftijdscategorieën met voldoende verzekerden per arrondissement* om te kunnen vergelijken).

De linkse verticale as van de grafiek stemt overeen met het percentage verzekerde verbruikers en de rechtse met de variatiecoefficiënt. De horizontale as toont de uitsplitsing per leeftijdscategorie. De horizontale stippellijnen geven de totale waarden van het percentage verzekerde verbruikers (in het blauw) en de variatiecoëfficiënt (in het rood) weer.

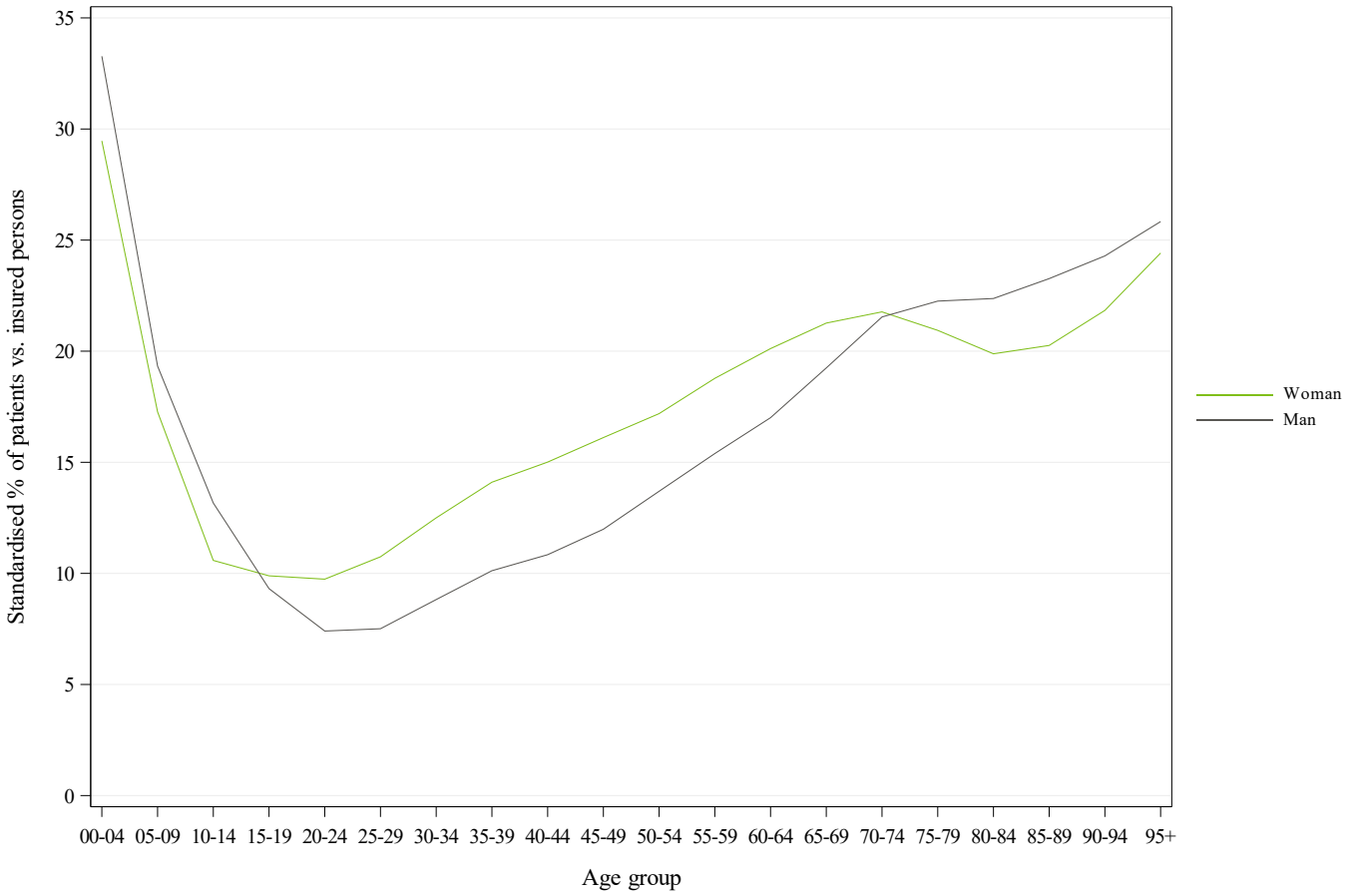

Vergelijking van het percentage verzekerde verbruikers per leeftijdscategorie en geslacht

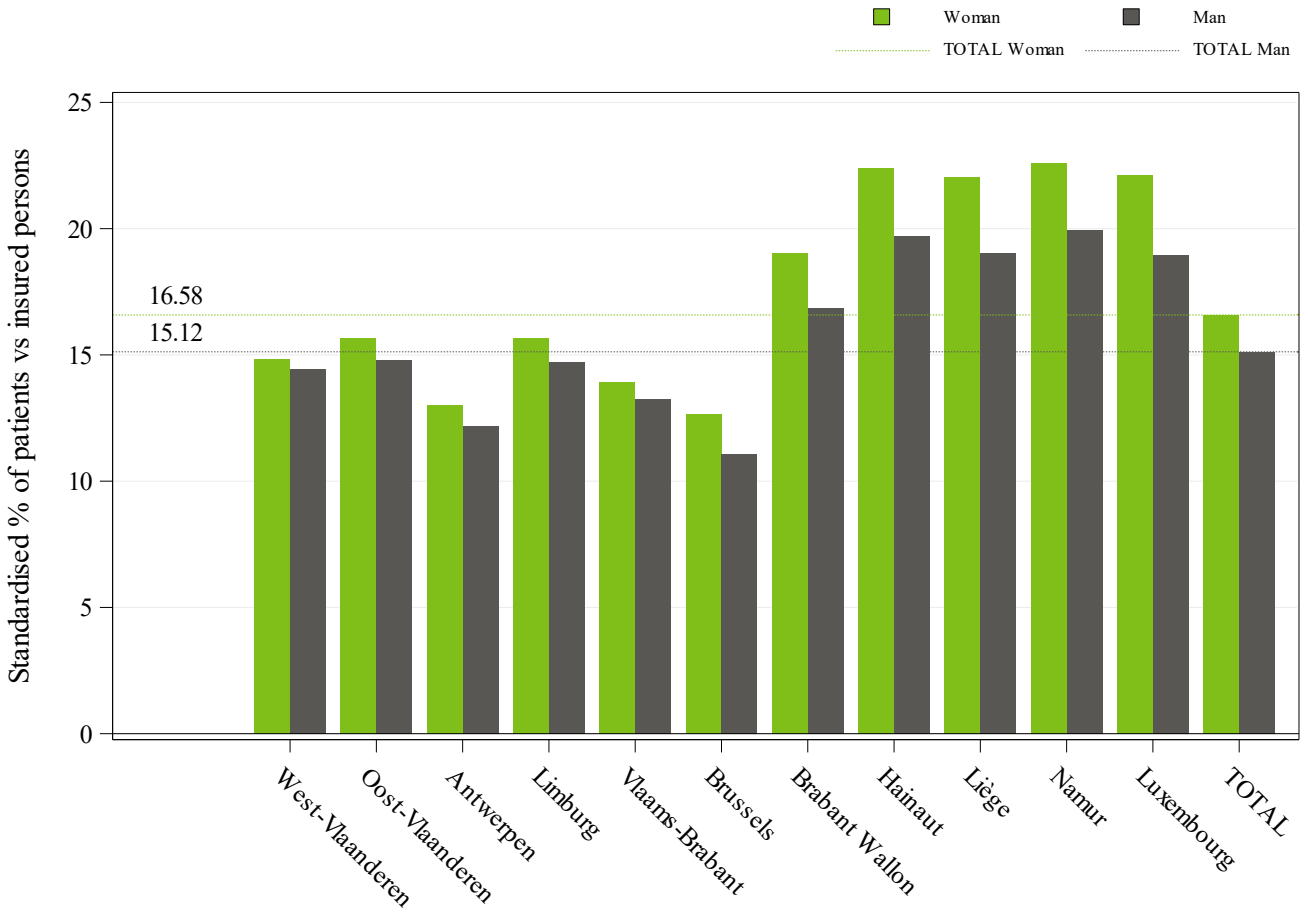

Dit histogram toont het percentage verzekerde verbruikers per provincie en per geslacht. De grijze balkjes geven de percentages mannen weer terwijl de groene balkjes voor elke provincie de percentages vrouwen laten zien. De grijze en groene streepjeslijnen tonen het percentage verzekerde verbruikers volgens dezelfde kleurcode.

Percentage verzekerde verbruikers per provincie

C. Verzekerde verbruikers volgens de terugbetalingsregeling

	TOTAAL
Aantal verzekerde verbruikers	*1.846.708*
% verzekerde verbruikers met voorkeurregeling	17,99%
% verzekerde verbruikers met algemene regeling	15,24%
Ratio Voorkeurregeling/Algemene regeling	1,18

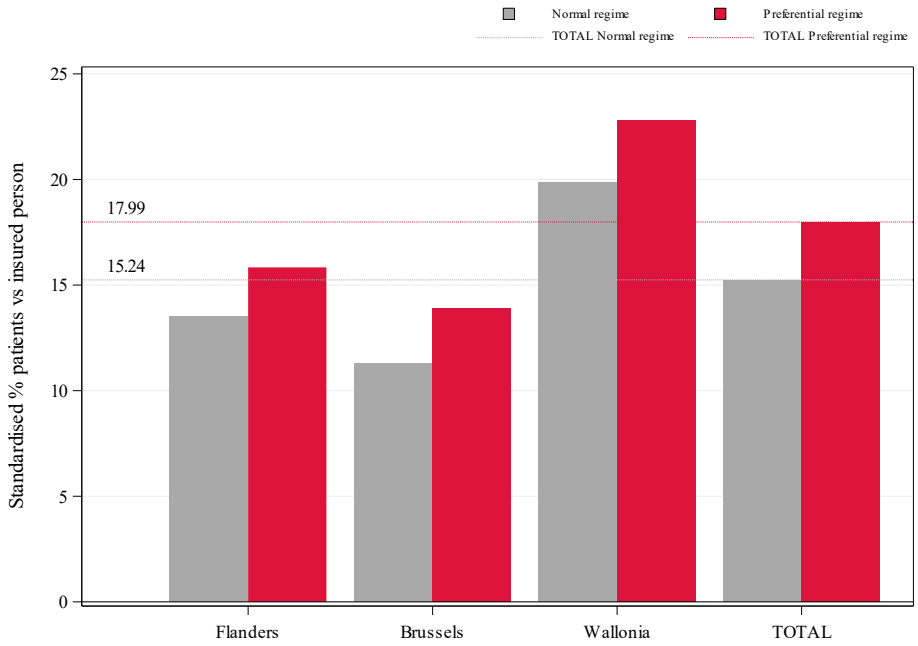

Percentage verzekerde verbruikers per terugbetalingsregeling en per gewest

De grafiek geeft de percentages verzekerde verbruikers weer met (in het rood) en zonder (in het grijs) voorkeurregeling, per gewest en in totaal. De rode en grijze stippellijnen geven de percentages verzekerde verbruikers weer, respectievelijk met en zonder voorkeurregeling.

D. Geografische variaties van de verzekerde verbruikers

	TOTAAL
Aantal verzekerde verbruikers	*1.846.708*
Variatiecoëfficiënt	20,14%
Max./Min. ratio van de percentages verzekerde verbruikers (per gewest)	1,73
Max./Min. ratio van de percentages verzekerde verbruikers (per arrondissement*)	1,87

Een resultaat "NA" wordt vermeld bij een niet berekenbare ratio, d.w.z. als de minimumwaarde gelijk is aan nul.



"Dotplot-verdeling" van de percentages verzekerde verbruikers per arrondissement* en per geslacht

Een **dotplot**-grafiek is een spreidingsdiagram dat nuttig is om de aandacht te vestigen op groeperingen van gegevens, gaten in de verdeling of op extreme waarden. In dit geval geeft elk punt het percentage verzekerde verbruikers van een arrondissement* weer voor de volledige populatie of per geslacht.

De grafiek toont ook een box met het 25ste, 50ste en 75ste percentiel van het % verbruikers voor alle arrondissementen*. De lijn onderaan de box stemt overeen met het 25ste percentiel terwijl het 75ste percentiel wordt weergegeven door de bovenste lijn. De lijn in de box stemt overeen met het 50ste percentiel.

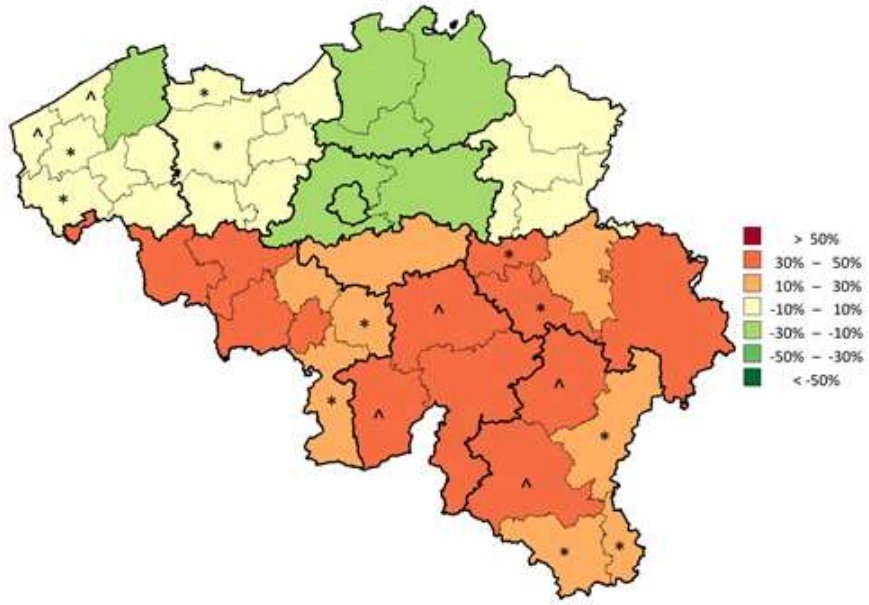

Kaart met de verdeling per arrondissement* van de percentages verzekerde verbruikers

Op deze kaart van België worden de arrondissementsgrenzen met fijne lijnen en de provinciegrenzen met dikke lijnen aangegeven. De arrondissementen* zijn ingekleurd aan de hand van een kleurenschaal die gebaseerd is op de verhouding tussen de gebruiksstatistiek in dat arrondissement* en de nationale Belgische (totale) gebruiksstatistiek. Die verhouding wordt uitgedrukt in percentages: bijvoorbeeld 0% als de ratio van het arrondissement* gelijk is aan het nationaal percentage verzekerde verbruikers, 20 % als het percentage verzekerde verbruikers 20 % hoger ligt en -20 % als het percentage verzekerde verbruikers 20 % lager ligt. De verschillen worden berekend op basis van het laatste onderzochte jaar en worden in schijven van 20 % verdeeld. De volgende kleuren worden gebruikt:

Kleur	Categorie
	Meer dan 50%
	Tussen 30% en 50%
	Tussen 10% en 30%
	Tussen -10% en 10%
	Tussen -30% en -10%
	Tussen -50% en -30%
	Minder dan -50%
	Geen verbruik

N.B.: De interpretatie van deze kaart moet parallel gebeuren met die van de grafiek in funnelplot (volgende p.)

* Arrondissementen aangeduid met * of ^ zijn gegroepeerd binnen dezelfde provincie.
zie pagina 7, Standaardisatie

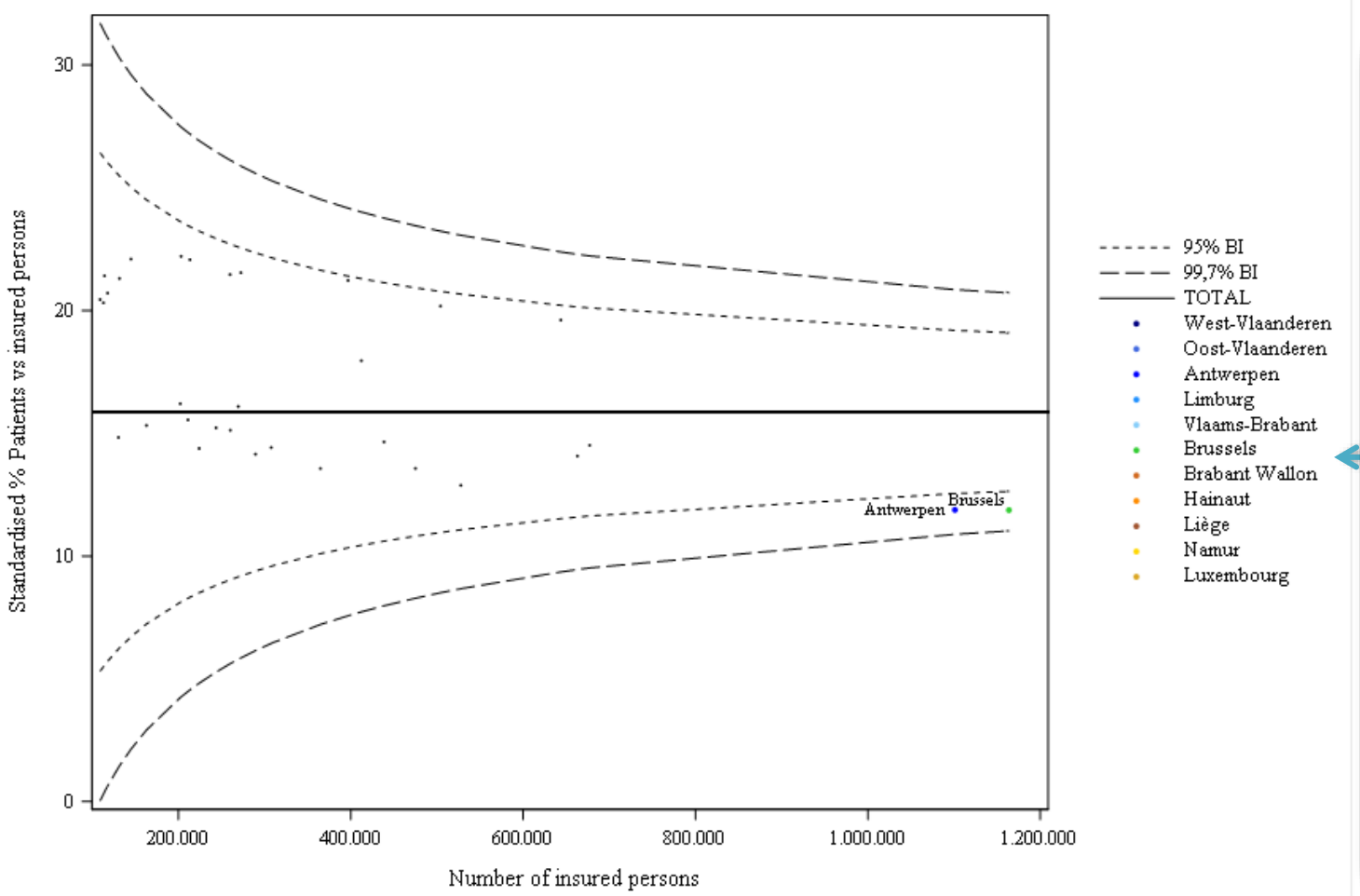

In deze grafiek wordt de percentages verzekerde verbruikers in een arrondissement* gepositioneerd ten opzichte van het bevolkingsaantal. Naast de punten per arrondissement* worden ook de 95% en 99.7% **betrouwbaarheidsintervallen** op de grafiek weergegeven. Deze hangen af van het bevolkingsaantal. De dikke horizontale lijn geeft het nationale percentage verzekerde verbruikers weer. De extreme arrondissementen* worden geïdentificeerd door de punten die buiten de 99.7% betrouwbaarheidsintervallen vallen. De zone tussen beide betrouwbaarheidsintervallen wordt als "warning zone" beschouwd.

N.B.: De interpretatie van deze grafiek moet parallel gebeuren met die van de verdelingskaart van het percentage verzekerde verbruikers (vorige p.)

"Funnelplot" van de percentages verzekerde verbruikers per arrondissement*

E. Evolutie van de verzekerde verbruikers

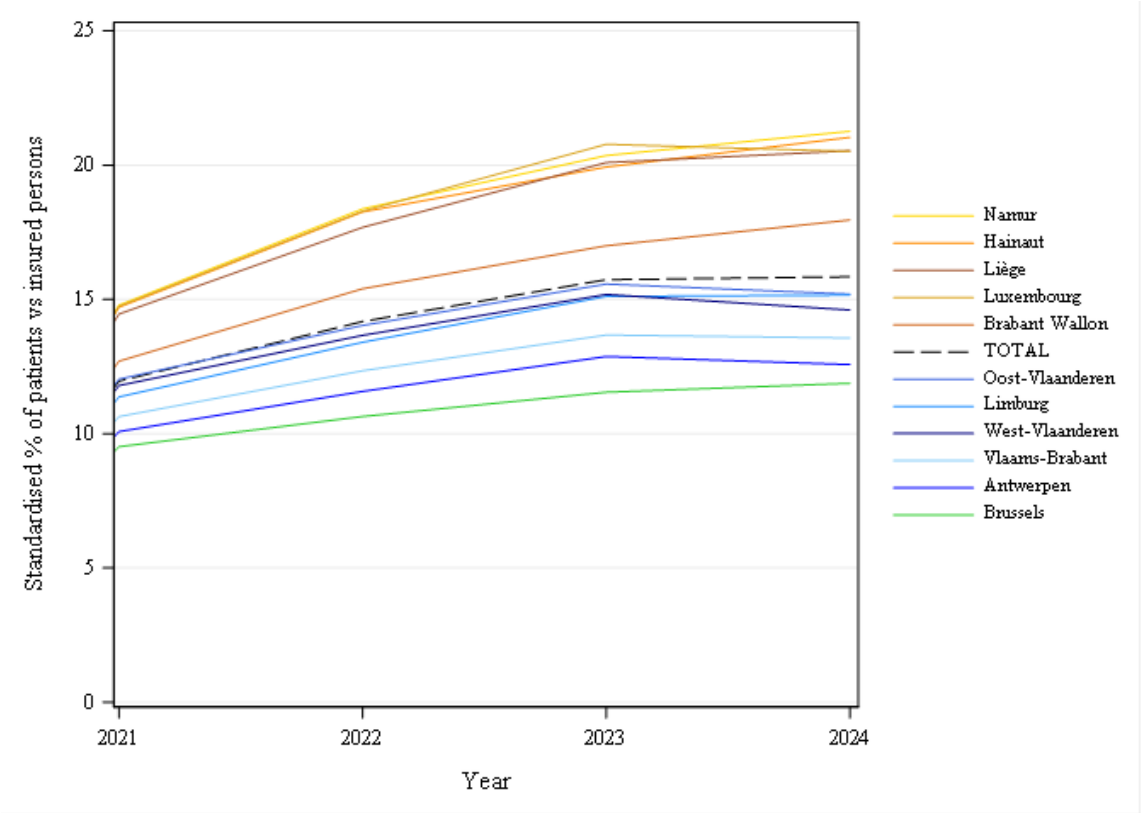

Evolutie per provincie van het percentage verzekerde verbruikers

3.2. Verbruik per verzekerde verbruiker

A. Hoeveelheid verbruikte geneesmiddelen per verzekerde verbruiker

	TOTAAL
Jaarlijks geneesmiddelenverbruik (DDD)	*240.433.266*
Aantal verbruikers	*1.846.708*
Percentage verzekerde verbruikers	15,84%
Aantal DDD per verzekerde verbruiker	130

B. Verdeling van verzekerde verbruikers in jaarlijkse dosisklassen en naar gemiddelde jaardosis

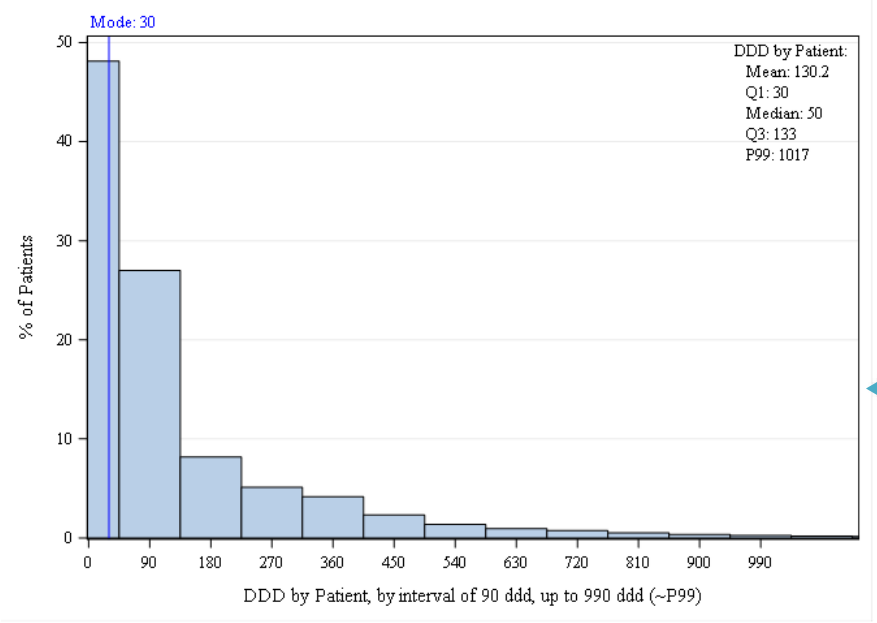

Verdeling van verzekerde verbruikers in jaarlijkse dosisklassen

De verzekerde verbruikers worden verdeeld in klassen volgens hun jaarlijkse verbruik.
Hoge frequenties (pieken) in verschillende klassen kunnen wijzen op verschillen in **behandelingsduur** of **dosering** (afhankelijk van het voorschrift, het profiel van de patiënt, de pathologie, de therapietrouw, …), maar kunnen ook het gevolg zijn van andere oorzaken, zoals herhaling van episodes in de loop van het jaar of de timing van het begin van een chronische behandeling.

Frequentie	Per jaar
≤ 0,5 keer het gemiddelde jaarlijkse verbruik	59,55%
>0,5 en ≤1 keer het gemiddelde jaarlijkse verbruik	15,39%
>1 en ≤2 keer het gemiddelde verbruik	9,92%
>2 en ≤ 3 keer het gemiddelde verbruik	7,13%
> 3 keer het gemiddelde jaarlijkse verbruik	8,02%

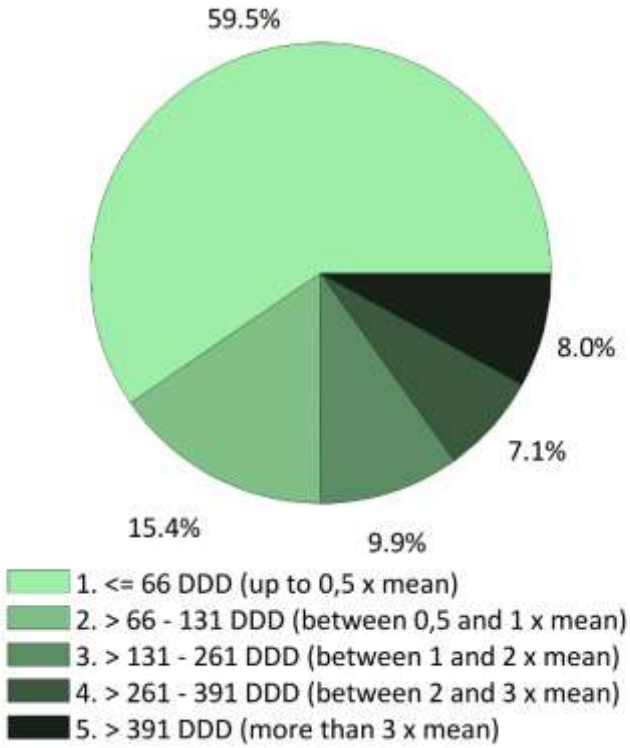

Verdeling van verzekerde verbruikers per gemiddelde geleverde jaardosis

De verzekerde verbruikers worden verdeeld volgens hun verbruik in verhouding tot de nationale gemiddelde dosis. Variaties in dosissen kunnen wijzen op verschillen in **behandelingsduur** of **dosering** (afhankelijk van het voorschrift, het profiel van de patiënt, de pathologie, de therapietrouw, …), maar kunnen ook het gevolg zijn van andere oorzaken, zoals herhaling van episodes in de loop van het jaar of de timing van het begin van een chronische behandeling.

C. Gemiddelde hoeveelheid verbruikte geneesmiddelen per geslacht en leeftijd per verzekerde verbruiker

	Vrouwen	Mannen	Ratio V/M
Percentage verzekerde verbruikers	16,6%	15,1%	1,1
Aantal DDD per verzekerde verbruiker	121,8	141,3	0,86

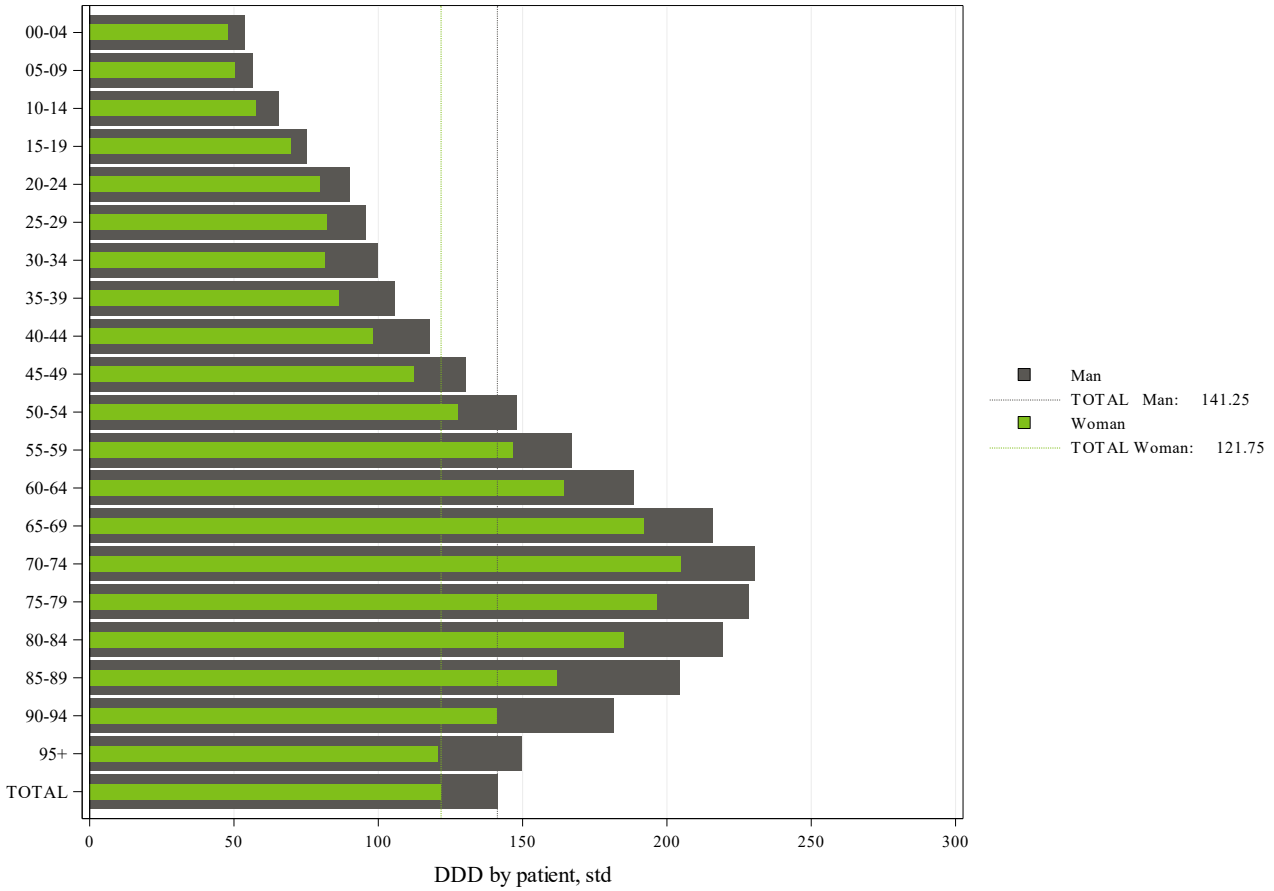

D. Gemiddelde hoeveelheid verbruikte geneesmiddelen per verzekerde verbruiker per provincie

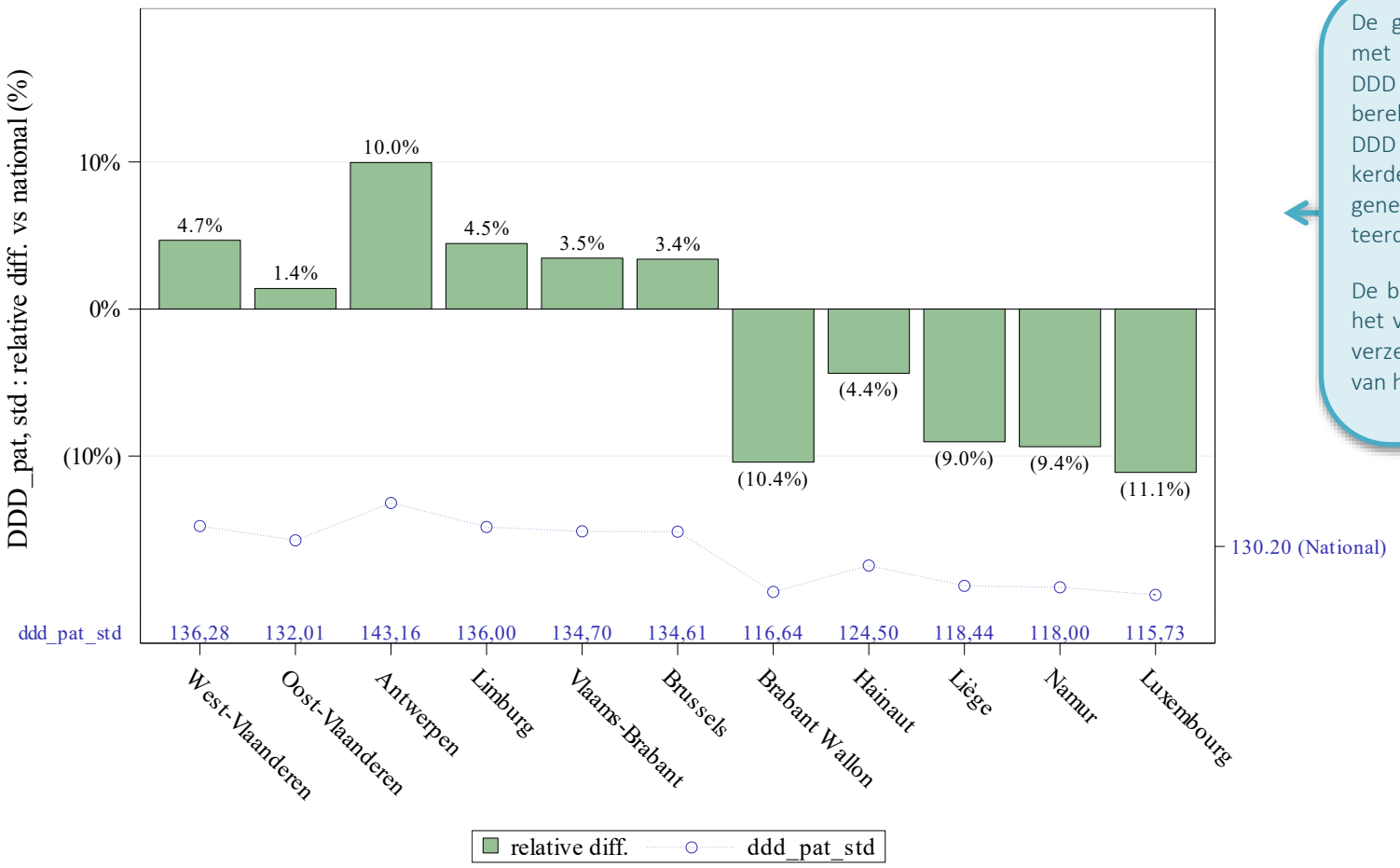

De gearceerde lijn komt overeen met het gemiddelde verbruik in DDD per patiënt. De indicator wordt berekend door het totale verbruik in DDD te delen door het aantal verzekerden die in het beschouwde jaar geneesmiddelen van de geselecteerde klasse hebben gekregen.

De balkjes per provincie illustreren het verschil in verbruik in DDD per verzekerde verbruiker ten opzichte van het nationale gemiddelde.

Verbruik per verzekerde verbruiker (DDD) per provincie en variatie ten opzichte van de gemiddelde nationale waarde

E. Gemiddelde hoeveelheid verbruikte geneesmiddelen per verzekerde verbruiker per sociaal statuut en per provincie

	Voorkeur regeling	Algemene regeling	Ratio Voorkeurregeling/ Algemene regeling
Percentage verzekerde verbruikers	18,0%	15,2%	1,18
Aantal DDD per verzekerde verbruiker	171,9	117,5	1,46

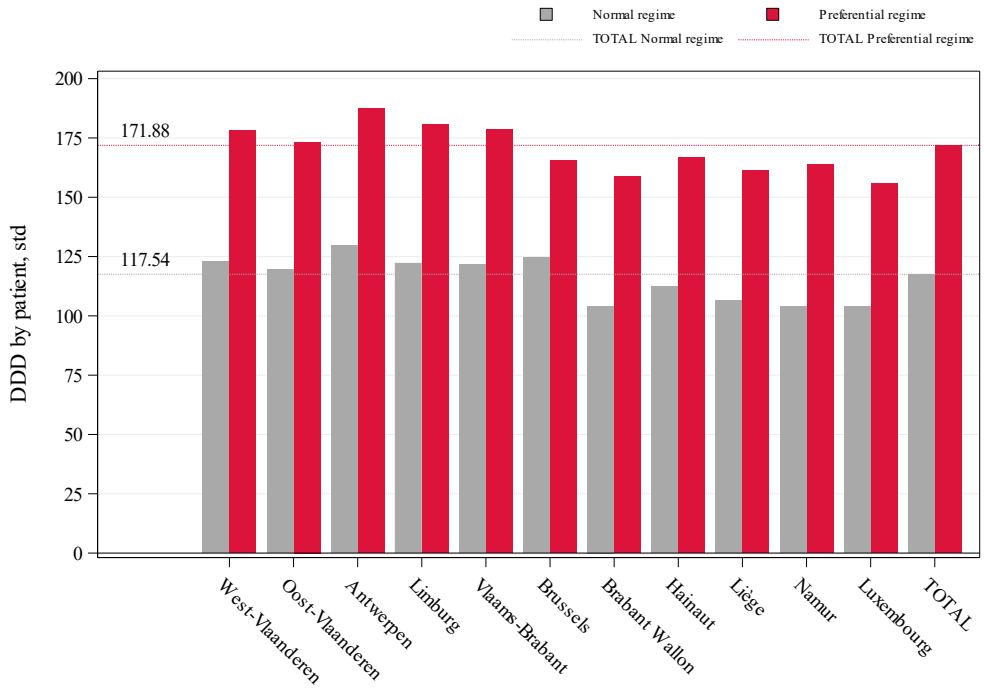

Verbruik per verzekerde verbruiker (DDD) per provincie en per sociaal statuut

3.3. Volume voorgeschreven geneesmiddelen

A. Verbruik van DDD per 100.000 verzekerden

	TOTAAL
Geneesmiddelenverbruik per jaar (DDD)	*240.433.266*
Verbruik van DDD per 100.000 verzekerden (verstrekte geneesmiddelen omgezet in DDD)	2.062.566

B. Verdeling in volumes (DDD) van de verstrekte ATC-codes

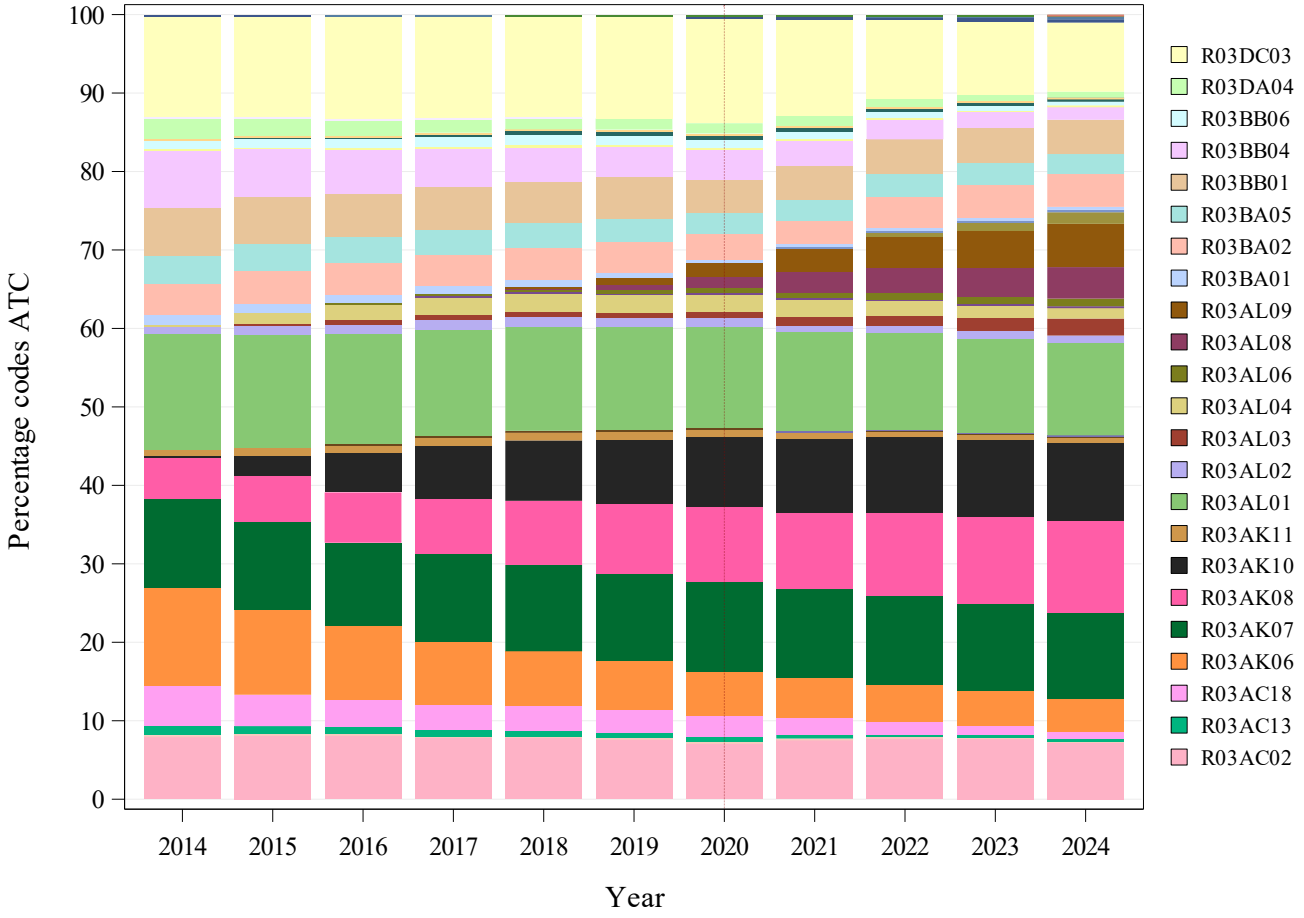

Zie ATC-codes die in de analyse zijn opgenomen op pagina 5 voor informatie over die codes (Voor de leesbaarheid is de lijst beperkt tot de 23 meest gebruikte ATC-codes).
N.B.: Het jaar 2020 werd aangegeven door een verticale lijn om de aandacht te vestigen op de impact van de COVID-19 crisis.

C. Specialisme van de voorschrijvers

Specialisatie voorschrijver	Aantal voorschrijvers	Aantal voorschrijvers codes	% voorschrijvers codes	Mediaan aantal ddd	Q3 aantal ddd	Aantal ddd	% DDD	% goedkope DDD	Uitgaven	% Uitgaven
Huisartsen	20.276	15.910	78%	8.622	16.533	176.231.231	73%	43%	167.045.084	58%
Pneumologie	838	702	84%	30.253	58.038	28.605.919	12%	24%	63.094.065	22%
Huisartsen in opleiding	5.627	3.538	63%	2.344	5.303	12.215.766	5%	49%	10.823.482	4%
Kindergeneeskunde	2.242	1.702	76%	1.183	4.838	8.065.711	3%	78%	6.067.659	2%
Specialisten in opleiding	9.544	5.256	55%	240	692	4.144.967	2%	34%	8.628.797	3%
Andere specialiteiten	47.336	20.033	42%	286	593	11.169.671	5%	43%	33.232.262	12%
Totaal	85.863	47.141	55%	515	5.588	240.433.266	100%	42%	288.891.348	100%

In deze tabel worden respectievelijk de volgende niet-gestandaardiseerde gegevens per medisch specialisme weergegeven (cijfers voor het jaar 2024):

- Het aantal voorschrijvers die minstens een verstrekt geneesmiddel hebben voorgeschreven;
- Het aantal voorschrijvers die de verstrekte ATC-codes voorschrijven die in deze analyse opgenomen zijn;
- Het percentage voorschrijvers die die codes voorschrijven ten opzichte van het aantal zorgverleners die minstens een verstrekt geneesmiddel hebben voorgeschreven;
- Het mediane aantal en het derde kwartiel (= 75e percentiel) van verstrekkingen per voorschrijver (die de codes voorschrijven);
- Het volume van de voorgeschreven DDD, d.w.z. het verkoopvolume van in DDD omgezette geneesmiddelen, uitgesplitst naar specialisme van de voorschrijver;
- Het percentage voorgeschreven geneesmiddelen, d.w.z. de verhouding van het aantal door die specialiteit verstrekte geneesmiddelen ten opzichte van het totaal aantal voorgeschreven geneesmiddelen onder de geselecteerde ATC-codes;
- Het percentage goedkope geneesmiddelen, d.w.z. de verhouding van het aantal als "goedkoop" geïdentificeerde geneesmiddelen per nationaal codenummer (CNK) ten opzichte van de verstrekte geneesmiddelen onder de geselecteerde ATC-codes;
- De uitgaven zijn de totale door de ziekteverzekering gedragen kosten (exclusief eigen bijdrage van de patiënt en verkoop buiten de verzekering om);
- Het uitgavenpercentage is het aandeel van de uitgaven per voorschrijfspecialisme in de totale uitgaven.

Indien van toepassing worden specialismen die minder dan 1% van het totaal aantal voorgeschreven DDD's vertegenwoordigen of minder dan 5 voorschrijvers hebben, samengevoegd in de categorie "Overige specialismen". Om redenen van vertrouwelijkheid wordt deze categorie "Overige specialismen" alleen ingevuld als er in totaal ten minste 5 voorschrijvers zijn.

D. Evolutie van het verbruik van DDD per 100.000 verzekerden

	TOTAAL	
Jaarlijks verbruik (DDD)	***240.433.266***	
Trend (2014-2024)	**0,21%**	**NS (0,06%)**
Trend (2014-2022)	-0,02%	***
Trend (2022-2024)	1,13%	

De hier berekende trends stemmen overeen met het gemiddeld jaarlijks groeipercentage.

Een niet-significante statistische test wijst erop dat de trend geschat door het model (tussen haakjes) stabiel is, of dat er geen trendbreuk is.

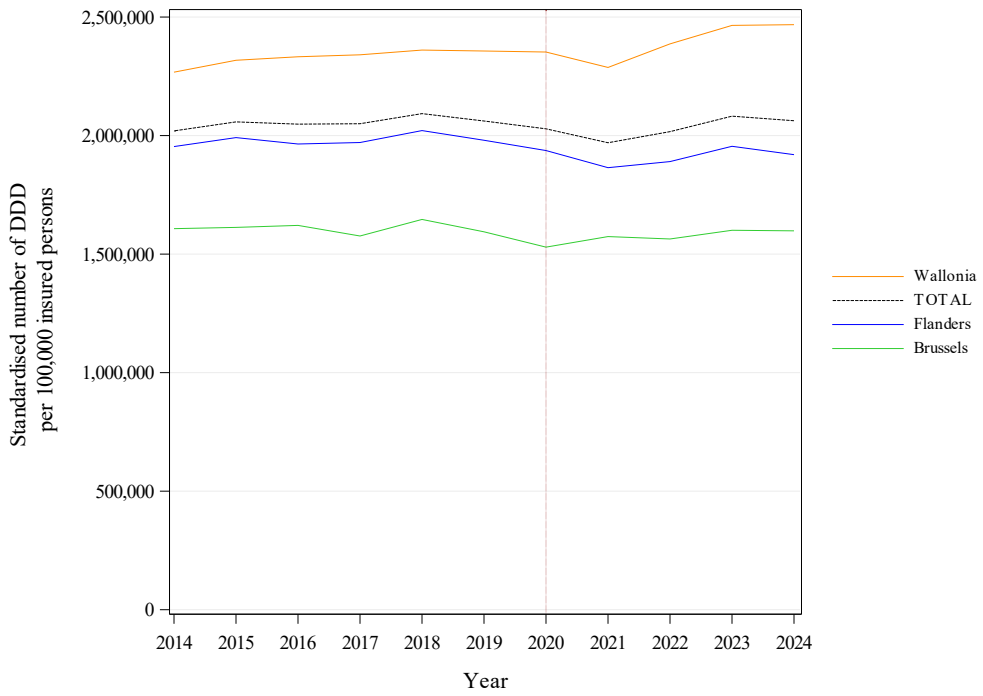

Deze grafiek toont een gekleurde curve per gewest en een zwarte curve voor de volledige Belgische bevolking. Op de horizontale as worden de jaren weergegeven en op de verticale as het gestandaardiseerde verbruik van DDD per 100.000 verzekerden.

N.B.: Het jaar 2020 werd aangegeven door een verticale lijn om de aandacht te vestigen op de impact van de COVID-19 crisis.

Evolutie per gewest van het verbruik van DDD per 100.000 verzekerden

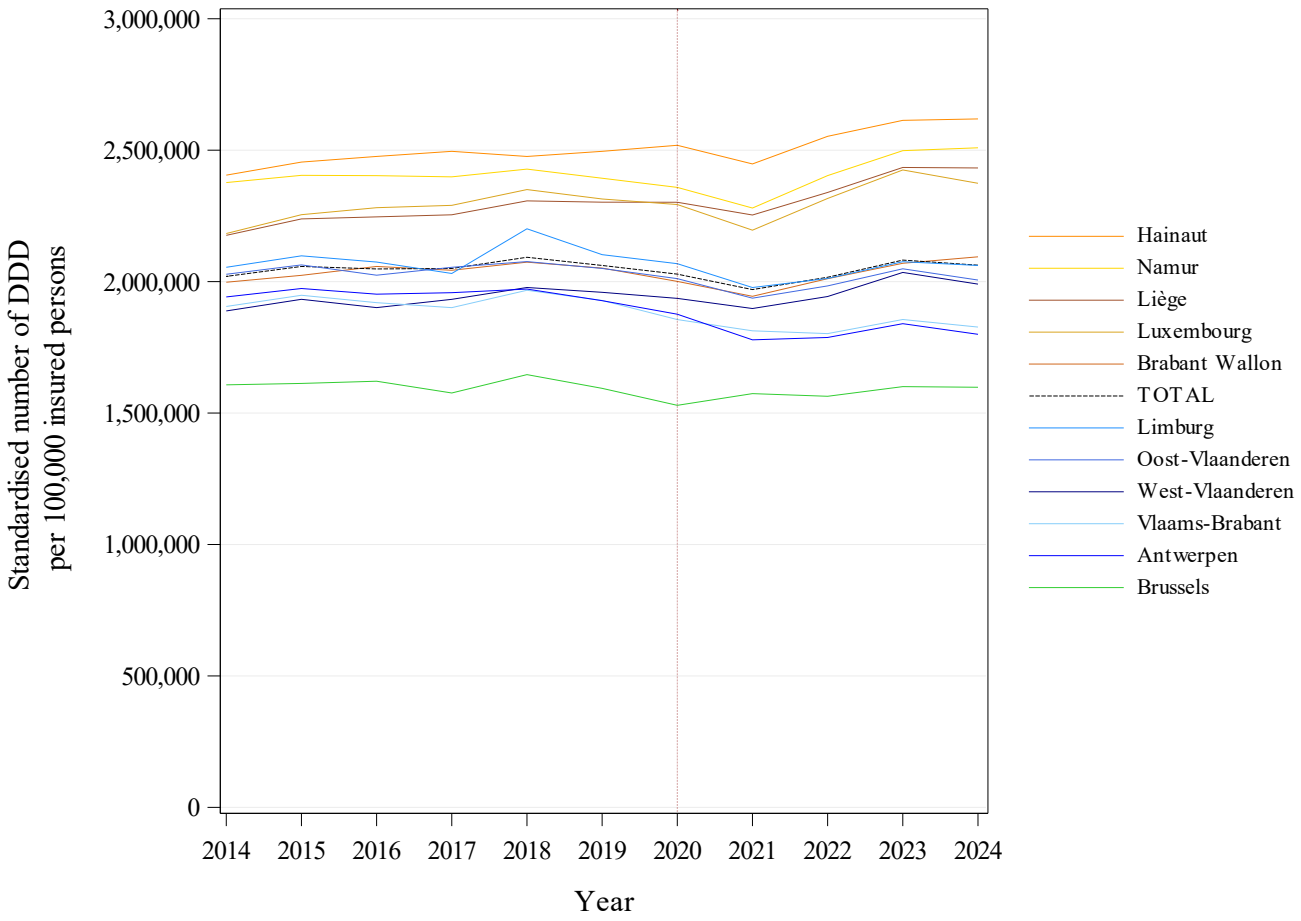

Deze grafiek toont een gekleurde curve per provincie en een zwarte curve voor de volledige Belgische bevolking. Op de horizontale as worden de jaren weergegeven en op de verticale as het gestandaardiseerde verbruik van DDD per 100.000 verzekerden.

N.B.: Het jaar 2020 werd aangegeven door een verticale lijn om de aandacht te vestigen op de impact van de COVID-19 crisis.

Evolutie per provincie van het verbruik van DDD per 100.000 verzekerden

		Verbruik in DDD	Jaarlijkse groei			
		2024 *(per 10^5 verzekerden)*	**2014-2024**	**2014-2022**	**2022-2024**	**Trendbreuk**
Provincies	West-Vlaanderen	*1.990.510*	0,53%	0,36%	1,21%	NA
	Oost-Vlaanderen	*2.006.016*	-0,11%	-0,27%	0,56%	NA
	Antwerpen	*1.799.618*	-0,76%	-1,03%	0,34%	NA
	Limburg	*2.061.482*	0,03%	-0,26%	1,22%	NA
	Vlaams-Brabant	*1.827.168*	-0,42%	-0,69%	0,69%	NA
	Brussel	*1.598.164*	-0,06%	-0,34%	1,09%	NA
	Waals-Brabant	*2.094.376*	0,47%	0,08%	2,05%	NA
	Henegouwen	*2.618.955*	0,86%	0,75%	1,29%	NA
	Luik	*2.432.379*	1,12%	0,91%	1,97%	NA
	Namen	*2.509.141*	0,54%	0,14%	2,18%	NA
	Luxemburg	*2.374.022*	0,84%	0,74%	1,24%	NA
Gewesten	Vlaanderen	*1.919.498*	-0,18%	-0,41%	0,77%	NA
	Brussel	*1.598.164*	-0,06%	-0,34%	1,09%	NA
	Wallonië	*2.467.841*	0,85%	0,64%	1,68%	NA
	TOTAAL	***2.062.566***	**0,21%**	**-0,02%**	**1,13%**	***

Evolutie van het verbruik van DDD per provincie en per gewest

Deze tabel omvat het gestandaardiseerde **verbruik van DDD** voor het laatste geanalyseerde jaar (2024), maar ook de gemiddelde **groeipercentages** per provincie, per gewest en in het totaal, voor de lange termijn (2014-2024), voor de laatste jaren 2022-2024 en voor de periode ervóór (2014-2022).

Om na te gaan of de trend van de laatste jaren verschilt van de trend in de jaren die voorafgaan, wordt een lineair mixed model gefit in twee fasen. In de eerste fase wordt getest of de trend in de laatste jaren verschilt van de trend in de jaren die voorafgaan op nationaal niveau. Vervolgens wordt, als de test significant is, getest of de verandering van trend significant is op het niveau van elke provincie, elk gewest en nationaal. De gegevens van 2020 werden van de analyses uitgesloten.

De significantie van de trendbreuk wordt gerapporteerd in de trendbreukkolom: * P-waarde ≤ 0,05 / ** P-waarde ≤ 0,01 / *** P-waarde ≤ 0,001 en NS voor een niet-significante trendbreuk.

De "NA-"waarden worden vermeld indien de ATC-codes die in de analyse opgenomen zijn een eerste volledige toepassingsjaar hebben dat recenter is dan de periode van de laatste drie in aanmerking genomen jaren of indien de statistische tests niet kunnen worden uitgevoerd.

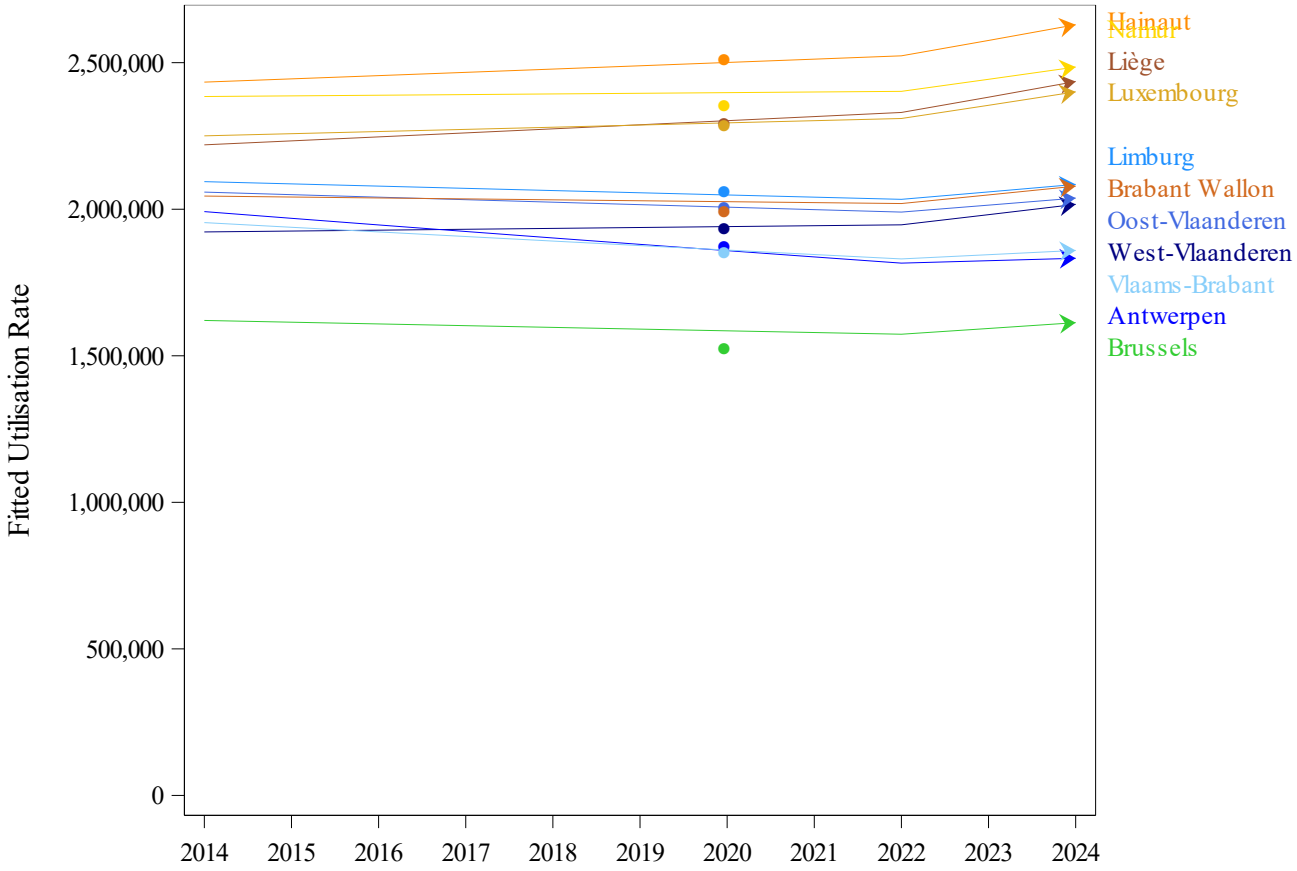

Trendbreuk beoordelingsmodel per provincie - Regressielijnen

Regressielijnen per provincie met mogelijks een verschillende helling voor de laatste jaren (2022-2024) in vergelijking met die voor de jaren die aan deze periode vooraf gaan (2014-2022).

De gegevens van 2020 werden uitgesloten van de analyses maar zijn ter informatie aangegeven op de grafiek.

3.4. Uitgaven ten laste van de ziekteverzekering en van de verzekerde

A. Uitgaven ten laste van de ziekteverzekering

	TOTAAL
Jaarlijks verbruik (DDD)	*240.433.266*
Jaarlijkse uitgaven	288.891.348€
Gemiddelde kost per DDD	1,2€
Gemiddelde jaarlijkse uitgaven per verzekerde	24,78€
Max./Min. ratio van de uitgaven per verzekerde (per gewest)	1,45
Max./Min. ratio van de uitgaven per verzekerde (per arrondissement*)	1,6

Een resultaat "NA" wordt vermeld bij een niet berekenbare ratio, d.w.z. als de minimumwaarde gelijk is aan nul.

		Uitgaven per verzekerde
Provincies	West-Vlaanderen	**26,9€**
	Oost-Vlaanderen	**25,1€**
	Antwerpen	**22,3€**
	Limburg	**25,9€**
	Vlaams-Brabant	**22,1€**
	Brussel	**19,1€**
	Waals-Brabant	**24,8€**
	Henegouwen	**28,9€**
	Luik	**27,5€**
	Namen	**27,8€**
	Luxemburg	**25,8€**
Gewesten	Vlaanderen	**24,3€**
	Brussel	**19,1€**
	Wallonië	**27,6€**
	TOTAAL	**24,8€**

Verdeling per gewest en provincie van de uitgaven per verzekerde

B. Evolutie van de uitgaven per verzekerde

	TOTAAL
Jaarlijkse uitgaven	288.891.348€
Gemiddelde jaarlijkse uitgaven per verzekerde	24,78€
Trend (2014-2024)	3,95%
Trend (2014-2022)	2,66%
Trend (2022-2024)	9,28%

De hier berekende trends stemmen overeen met het gemiddeld jaarlijks groeipercentage.

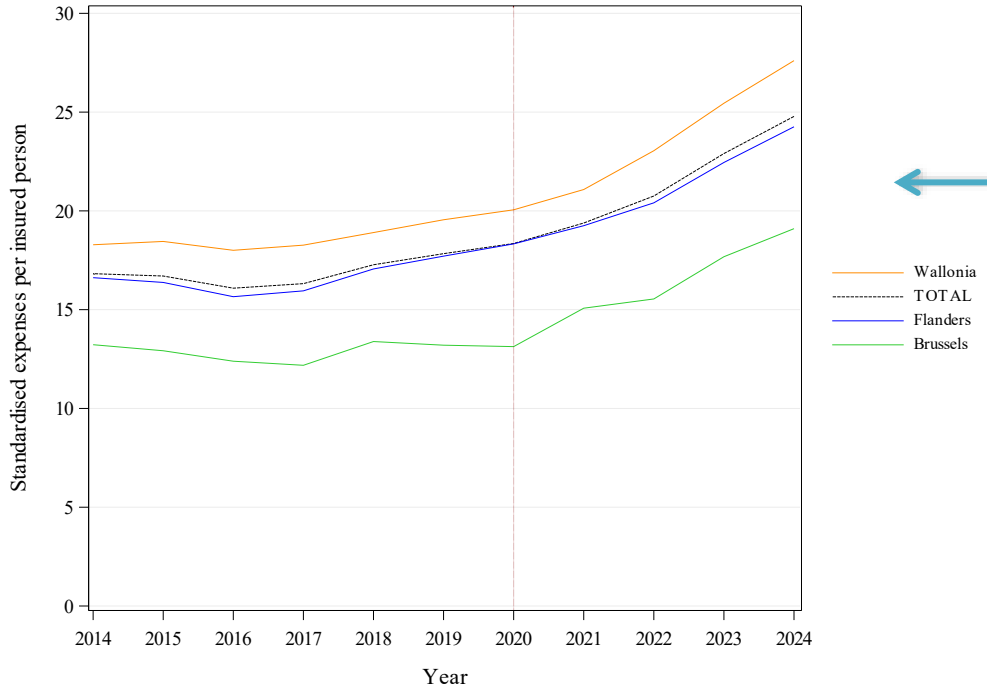

Deze grafiek toont een gekleurde curve per gewest en een zwarte curve voor de volledige Belgische bevolking. Op de X-as bevinden zich de jaren en op de Y-as de gestandaardiseerde uitgaven op basis van de bevolking van 2024

N.B.: Het jaar 2020 werd aangegeven door een verticale lijn om de aandacht te vestigen op de impact van de COVID-19 crisis.

Evolutie per gewest van de uitgaven per verzekerde



Kaart met de verdeling van de uitgaven per arrondissement*

Op deze kaart van België worden de arrondissementsgrenzen met fijne lijnen en de provinciegrenzen met dikke lijnen afgebakend. De arrondissementen* zijn ingekleurd aan de hand van een kleurenschaal die is gebaseerd op de verhouding tussen de uitgaven in dat arrondissement* en de nationale Belgische (totale) uitgaven. Die verhouding wordt in percentages uitgedrukt : bijvoorbeeld 0 % als de uitgaven van het arrondissement* gelijk zijn aan de totale uitgaven, 20 % als de uitgaven 20 % hoger liggen en -20 % als de uitgaven 20 % lager liggen. De percentages worden berekend op basis van de gestandaardiseerde uitgaven van het laatste onderzochte jaar en worden per schijven van 20 % verdeeld. De volgende kleuren worden gebruikt:

Kleur	Categorie
	Meer dan 50%
	Tussen 30% en 50%
	Tussen 10% en 30%
	Tussen -10% en 10%
	Tussen -30% en -10%
	Tussen -50% en -30%
	Minder dan -50%
	Geen uitgave

* Arrondissementen aangeduid met * of ^ zijn gegroepeerd binnen dezelfde provincie.
zie pagina 7, Standaardisatie

C. Evolutie van de uitgaven per ATC-code en per DDD

Code_atc	Beschrijving	2014	2015	2016	2017	2018	2019	2020	2021	2022	2023	2024	Gemiddeld jaarlijks groei%
R03AC02	SALBUTAMOL	0,32	0,31	0,31	0,31	0,31	0,30	0,29	0,30	0,30	0,32	0,35	0,72%
R03AC18	INDACATEROL	0,67	0,66	0,66	0,66	0,66	0,65	0,65	0,65	0,65	0,65	0,65	-0,22%
R03AK06	SALMETEROL MET FLUTICASON	1,34	1,27	0,98	0,94	0,92	0,86	0,73	0,77	0,78	0,79	0,80	-5,08%
R03AK07	FORMOTEROL MET BUDESONIDE	1,28	0,94	0,81	0,73	0,71	0,68	0,68	0,70	0,73	0,75	0,75	-5,18%
R03AK08	FORMOTEROL MET BECLOMETASON	1,21	1,22	1,22	1,20	1,15	1,14	1,14	1,09	0,98	0,94	0,96	-2,25%
R03AK10	VILANTEROL MET FLUTICASONFUROAAT	1,29	1,31	1,22	1,15	1,13	1,12	1,12	1,12	1,12	1,13	1,14	-1,28%
R03AK11	FORMOTEROL MET FLUTICASONE	0,89	0,89	0,88	0,88	0,87	0,88	0,88	0,87	0,86	0,87	0,88	-0,01%
R03AL01	FENOTEROL MET IPRATROPIUMBROMIDE	0,35	0,35	0,34	0,34	0,34	0,34	0,33	0,32	0,33	0,35	0,36	0,30%
R03AL02	SALBUTAMOL MET IPRATROPIUMBROMIDE	0,79	0,80	0,79	0,79	0,77	0,77	0,76	0,87	0,92	0,97	1,01	2,50%
R03AL03	VILANTEROL MET UMECLIDINIUMBROMIDE	0,00	1,85	1,83	1,60	1,52	1,52	1,36	1,30	1,30	1,30	1,31	-3,79%
R03AL04	INDACATEROL MET GLYCOPYRRONIUMBROMIDE	1,85	1,83	1,79	1,50	1,50	1,49	1,34	1,27	1,27	1,28	1,28	-3,60%
R03AL06	OLODATEROL MET TIOTROPIUMBROMIDE	0,00	0,00	3,10	3,06	3,05	3,04	2,73	2,59	2,50	2,40	2,40	-3,16%
R03AL08	VILANTEROL, UMECLIDINIUMBROMIDE EN FLUTICASONFUROAAT	0,00	0,00	0,00	0,00	1,94	1,94	1,74	1,69	1,69	1,69	1,70	-2,22%
R03AL09	FORMOTEROL, GLYCOPYRRONIUMBROMIDE EN BECLOMETASON	0,00	0,00	0,00	0,00	1,95	1,95	1,76	1,71	1,71	1,71	1,72	-2,10%
R03AL11	FORMOTEROL, GLYCOPYRRONIUMBROMIDE EN BUDESONIDE	0,00	0,00	0,00	0,00	0,00	0,00	0,00	1,72	1,69	1,70	1,70	-0,26%
R03BA02	BUDESONIDE	1,20	1,18	1,16	1,19	1,20	1,20	1,14	1,22	1,18	1,22	1,32	0,98%
R03BA05	FLUTICASON	0,67	0,69	0,69	0,69	0,68	0,58	0,56	0,60	0,62	0,64	0,65	-0,29%
R03BB01	IPRATROPIUM BROMIDE	0,28	0,28	0,28	0,28	0,27	0,27	0,27	0,32	0,36	0,40	0,41	3,66%
R03BB04	TIOTROPIUM BROMIDE	1,38	1,30	1,11	0,96	0,93	0,91	0,85	0,81	0,82	0,82	0,83	-4,97%
R03BB06	GLYCOPYRRONIUMBROMIDE	1,09	1,09	1,08	1,06	1,05	1,05	1,00	0,97	0,97	0,98	0,98	-1,03%
R03BB07	UMECLIDINIUMBROMIDE	0,00	1,27	1,11	1,09	1,08	1,08	1,02	1,00	1,00	1,01	1,01	-2,53%
R03DA04	THEOFYLLINE	0,16	0,16	0,16	0,16	0,16	0,16	0,16	0,16	0,16	0,17	0,18	0,96%
R03DC03	MONTELUKAST	0,52	0,52	0,49	0,48	0,47	0,46	0,44	0,42	0,41	0,41	0,42	-2,25%

Evolutie van de uitgaven per ATC-code en per DDD in euro

(Voor de leesbaarheid is de lijst beperkt tot de 23 meest gebruikte ATC-codes in 2024)

D. Uitgaven ten laste van de verzekerde verbruiker (aandeel van de patiënt)

	TOTAAL
Jaarlijks verbruik (DDD)	*240.433.266*
Jaarlijkse uitgaven	288.891.348€
Totaal aandeel patiënten	35.968.562€
Gemiddeld jaarlijks aandeel per verzekerde verbruiker[1]	19,48€
% ten laste van de verzekerde verbruiker[2]	11,07%

[1] De gemiddelde financiële bijdrage per jaar per verzekerde verbruiker die het geneesmiddel gebruikt, wordt berekend door het totaal aandeel patiënten te delen door het aantal verzekerde verbruikers dat het geneesmiddel gebruikt.

[2] Dit is het aandeel van de verzekerde verbruiker (aandeel van de patiënt) in de kosten van de in het kader van de verzekering verstrekte geneesmiddelen (d.w.z. exclusief de verkoop buiten de ziekteverzekering om).

4. SAMENVATTING VAN DE BELANGRIJKSTE GEGEVENS

Belangrijkste voorschrijvers: *Huisartsen*	**73%**	
CONTEXT		
Percentage van de verkoop dat niet door de ziekteverzekering wordt gedekt (RIZIV) [1]	**2,6%**	
PROFIEL VAN DE VERZEKERDE VERBRUIKERS		
Percentage verzekerde verbruikers	**15,84%**	
Mediane leeftijd	**49 j.**	
Percentage vrouwen	**53,9%**	
Ratio Voorkeurregeling/Algemene regeling	**1,18**	
Variatiecoëfficiënt (2024)	**20,1%**	
VERBRUIK		
Jaarlijks verbruik (DDD)	**240.433.266**	
Verbruik van DDD (per 100.000 verzekerden)	**2.062.566**	
Gemiddeld jaarlijks verbruik per verzekerde verbruiker (in DDD)	**130**	
Percentage verzekerde verbruikers met meer dan 3 keer de gemiddelde consumptie	**8,02%**	
Variatiecoëfficiënt[2] (2014-2016)	**10,98%**	**NS**
Variatiecoëfficiënt[3] (2022-2024)	**13,95%**	
Trend[3] (2014-2024)	**0,21%**	**NS**
Trend[4] (2014-2022)	**-0,02%**	*******
Trend[5] (2022-2024)	**1,13%**	
DIRECTE UITGAVEN (op basis van DDD)		
Jaarlijkse uitgaven ten laste van de ziekteverzekering	**288.891.348€**	
Gemiddelde jaarlijkse uitgaven per verzekerde	**24,78€**	
Gemiddeld aandeel patiënt per verzekerde verbruiker	**11,1%**	
% Goedkope geneesmiddelen	**42,4%**	
Trend (2014-2024)	**3,95%**	
Trend (2022-2024)	**9,28%**	

[1] Benaderende waarde geschat uit de discrepantie tussen de in DDD omgezette verkoopdeclaraties van groothandelaren aan apotheken en wat door de ziekteverzekering en het eigen aandeel van de patiënt wordt betaald (zie bijlage D). Dit is een contextuele indicator.

[2] De test vergelijkt de variatiecoëfficiënten voor de twee periodes en geeft aan of het verschil statistisch significant is.

[3] De test geeft aan of het groeipercentage statistisch verschilt van 0%.

[4] De test geeft aan of de trendbreuk tussen de twee periodes statistisch significant is.

5. BIJLAGEN

A. Variantieanalyse (ANOVA), behalve Brussel (op basis van de verzekerde verbruikers)

Statistische relevantie van de vastgestelde verschillen in 2024	
Volgens gewest?	***
Volgens geslacht?	***
Volgens terugbetalingsregeling?	***
Volgens geslacht en per gewest?	**
Volgens terugbetalingsregeling en per gewest?	***
Volgens geslacht en per terugbetalingsregeling?	NS
Volgens geslacht en terugbetalingsregeling en per gewest?	NS

Teneinde de relevantie van de vastgestelde verschillen te kunnen evalueren, werd een lineair mixed ANOVA model gefit op de gegevens van alle arrondissementen* van het Waalse en Vlaamse gewest, na standaardiseren volgens leeftijd. Het model bevat de factoren regio, geslacht en terugbetalingsregeling als fixed effecten en ook alle tweewegs interacties en de driewegsinteractie.

Om de analyse correct te interpreteren, moet eerst de driewegs interactie geëvalueerd worden, gevolgd door de tweewegs interacties en daarna door de hoofdeffecten. Als de driewegsinteractie significant is, moet elke interpretatie van het model op dit niveau gebeuren, terwijl de tweewegs interacties en hoofdeffecten dan niet geïnterpreteerd worden. Het Als de driewegsinteractie niet significant is, worden de tweewegsinteracties geëvalueerd. Elk effect dat deel uitmaakt van een significante interactie, moet op het niveau van de interactie worden geïnterpreteerd en niet op het niveau van het hoofdeffect. Enkel wanneer een hoofdeffect geen deel uitmaakt van een significante interactie, kan het rechtstreeks geïnterpreteerd worden.

De asterisken tonen de graad van statistische significante van de testen: * P-waarde ≤ 0,05 / ** P-waarde ≤ 0,01 / *** P-waarde ≤ 0,001 en NS bij een statistisch niet significant resultaat.

B. Percentage goedkope geneesmiddelen

	TOTAAL
Jaarlijks verbruik (DDD)	*240.433.266*
Percentage goedkope geneesmiddelen	42,4%
Ratio max/min van het % goedkope geneesmiddelen (per arrondissement*)	1,54

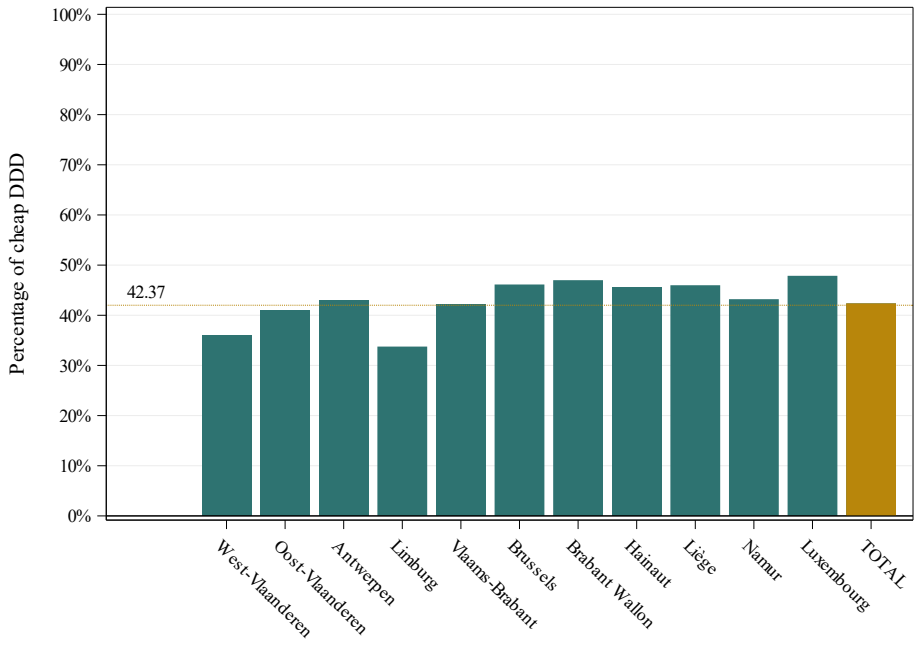

De grafiek geeft het percentage DDD van goedkope geneesmiddelen weer ten opzichte van het totaal aantal verstrekte DDD. Naast een balkje per gewest, wordt er een balkje voor de Belgische populatie getoond. Die totale verhouding wordt ook met een stippellijn weergegeven.

Percentage "goedkope" geneesmiddelen dat nationaal en provinciaal wordt verstrekt

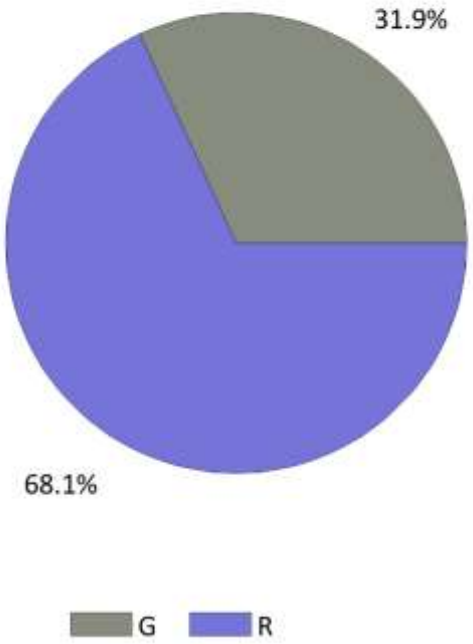

Verdeling van DDD per klasse “goedkope” geneesmiddelen

% goedkope geneesmiddelen	
G	31,86%
R	68,14%
Gr	0,00%
BIOSIM	0,00%
BIO	0,00%

Het % goedkope geneesmiddelen wordt geëvalueerd per CNK (De CNK-code is een uniek identificatienummer per verpakking dat wordt toegekend aan alle geneesmiddelen en farmaceutische producten (medische hulpmiddelen, voedingssupplementen, cosmetica…) die in de apotheek worden verstrekt).
De status "goedkoop" wordt toegekend op basis van de situatie in augustus van het jaar van dit rapport.
G: geeft de generieke geneesmiddelen weer, Gr = generieke referentiegeneesmiddelen, R: de merkgeneesmiddelen, BIOSIM geeft de biosimilaire geneesmiddelen, BIO, de biologische geneesmiddelen weer.

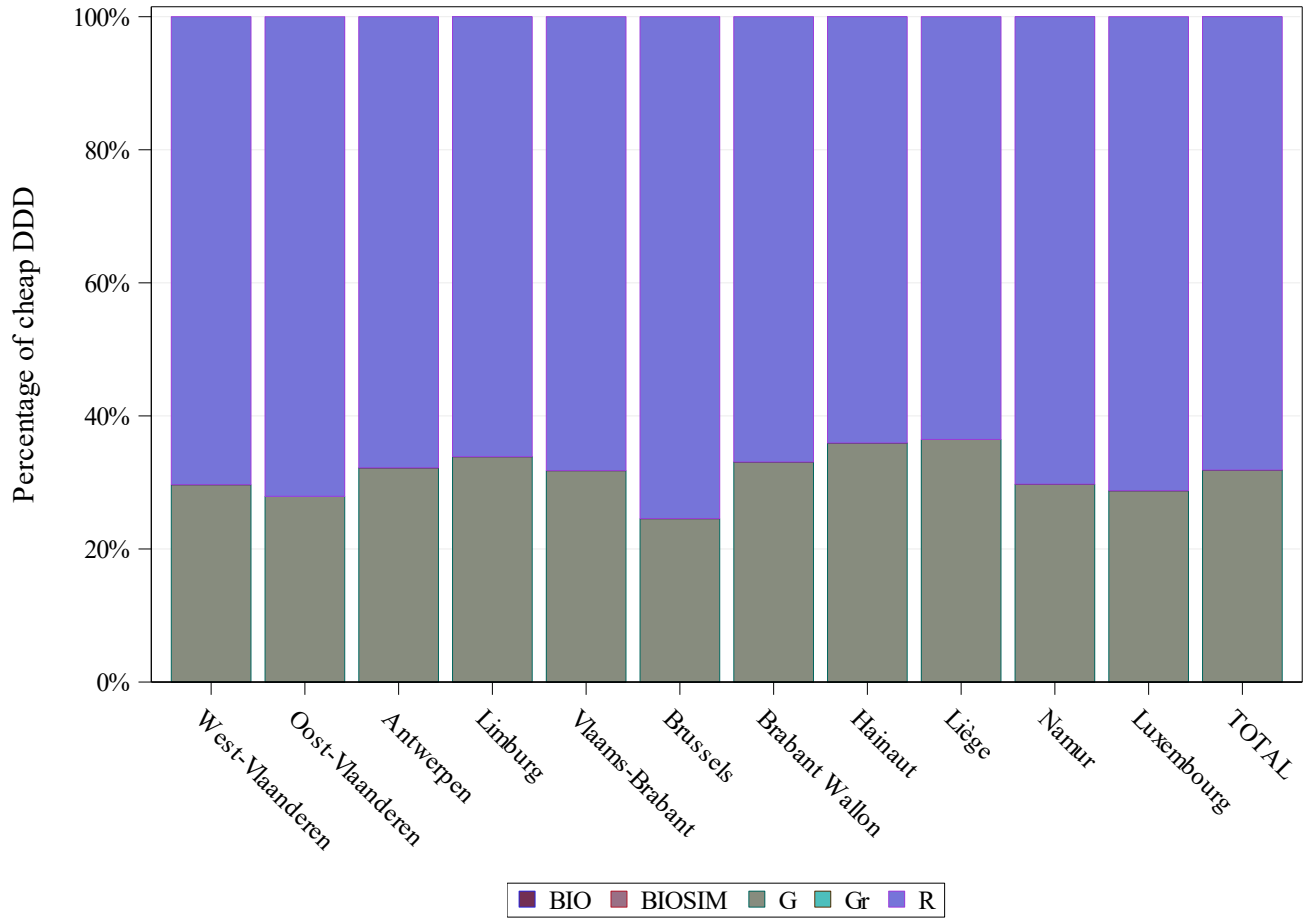

Soort “goedkoop” geneesmiddel (DDD) per provincie

G en Gr: generiek goedkoop (r= referentie) geneesmiddel,
R: merkgeneesmiddel,
BIO(SIM) geeft de biosimilaire en biologische geneesmiddelen weer.

C. Variaties in soort verstrekte geneesmiddelen (op basis van DDD)

➔ **Variaties in het voorschrift op basis van de ATC-codes:**

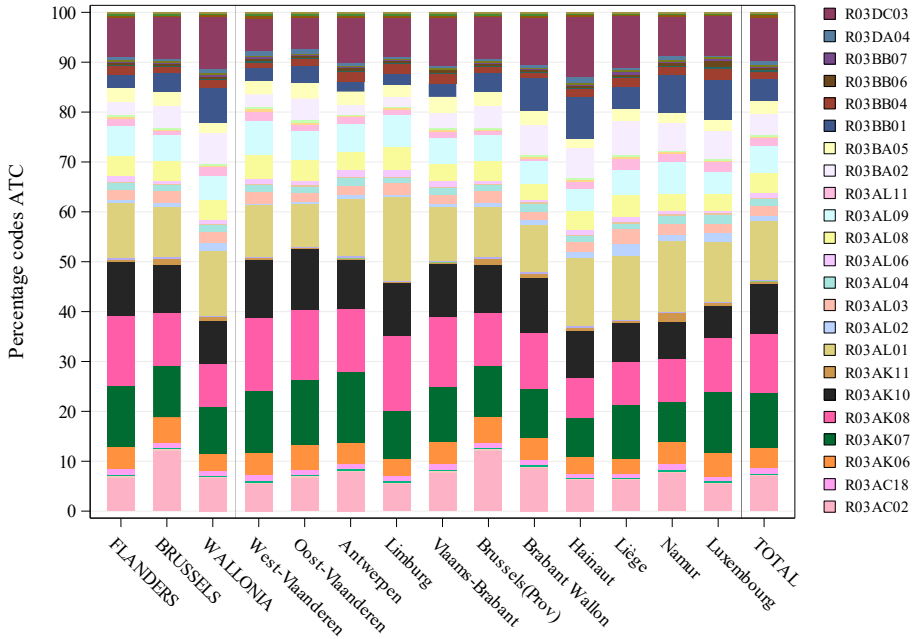

ATC-Code	Beschrijving
R03DC03	MONTELUKAST
R03DA04	THEOFYLLINE
R03BB07	UMECLIDINIUMBROMIDE
R03BB06	GLYCOPYRRONIUMBROMIDE
R03BB04	TIOTROPIUM BROMIDE
R03BB01	IPRATROPIUM BROMIDE
R03BA05	FLUTICASON
R03BA02	BUDESONIDE
R03AL11	FORMOTEROL, GLYCOPYRRONIUMBROMIDE EN BUDESONIDE
R03AL09	FORMOTEROL, GLYCOPYRRONIUMBROMIDE EN BECLOMETASON
R03AL08	VILANTEROL, UMECLIDINIUMBROMIDE EN FLUTICASONFUROAAT
R03AL06	OLODATEROL MET TIOTROPIUMBROMIDE
R03AL04	INDACATEROL MET GLYCOPYRRONIUMBROMIDE
R03AL03	VILANTEROL MET UMECLIDINIUMBROMIDE
R03AL02	SALBUTAMOL MET IPRATROPIUMBROMIDE
R03AL01	FENOTEROL MET IPRATROPIUMBROMIDE
R03AK11	FORMOTEROL MET FLUTICASONE
R03AK10	VILANTEROL MET FLUTICASONFUROAAT
R03AK08	FORMOTEROL MET BECLOMETASON
R03AK07	FORMOTEROL MET BUDESONIDE
R03AK06	SALMETEROL MET FLUTICASON
R03AC18	INDACATEROL
R03AC02	SALBUTAMOL

➔ **Variaties in het voorschrift per geneesmiddelengroep:**

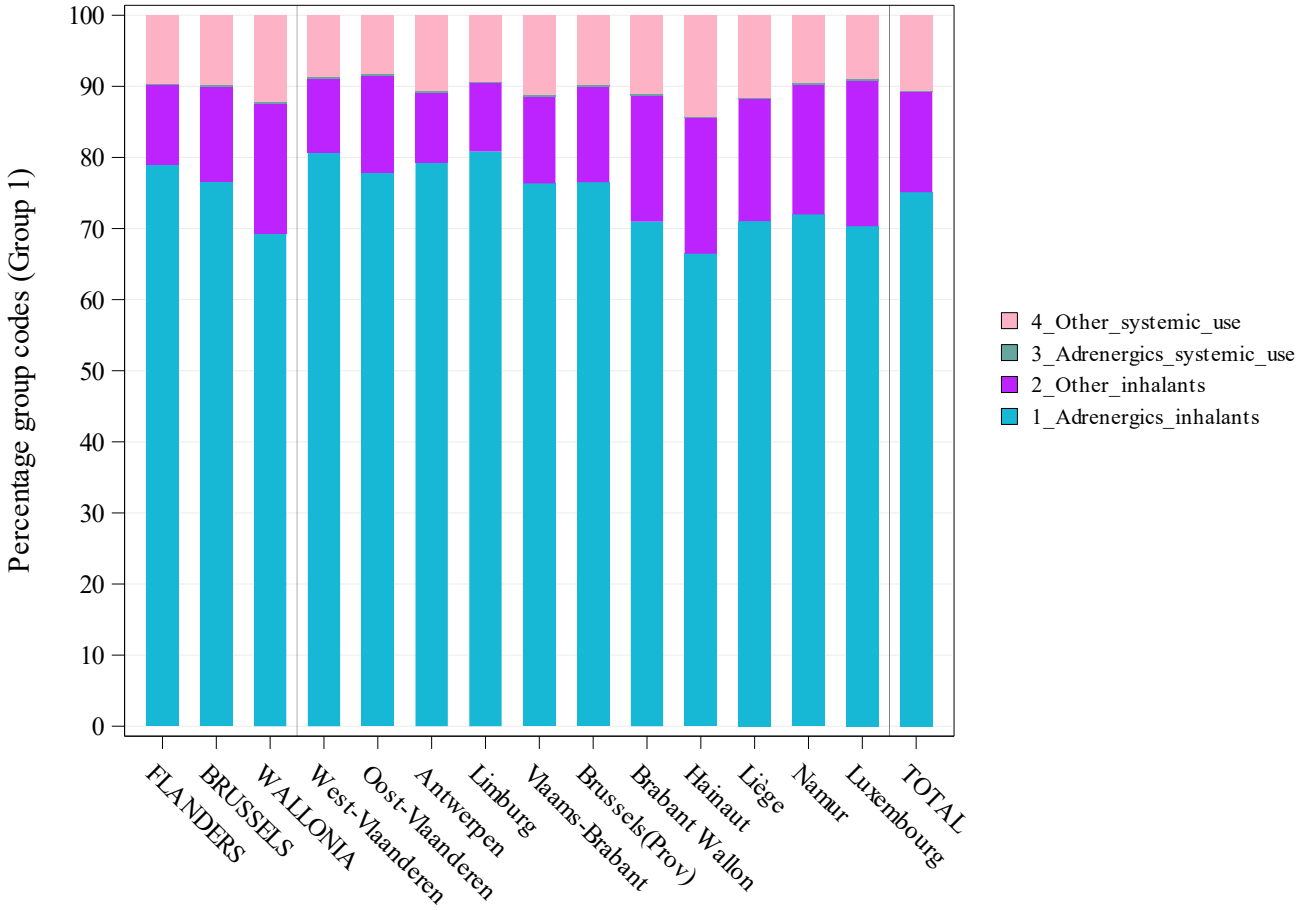

D. Verkoopvolumes buiten de ziekteverzekering om

	2024
Totaal verkoopvolume (in DDD)[1]	*247.714.328*
Verkoopvolume binnen de ziekteverzekering (in DDD)	*241.289.090*
% verkoopvolume buiten de ziekteverzekering om	2,6%

[1] Het totale verkoopvolume omgezet naar DDD is gebaseerd op de database "LMPB" van IQVIA en is omgezet naar DDD volgens de WHO-referenties. Volumes zijn opgeteld op ATC 5-niveau en houden geen rekening met mogelijke selectiecriteria (leeftijd, geslacht of andere) die van toepassing zijn op de analyse.

Code ATC5	Beschrijving	Totaal volume	Volume terugbetaald	% niet terugbetaald*
R03AC	SELECTIEVE BETA-2-SYMPATHICOMIMETICA	22.148.730,00	20.710.365,00	6,49%
R03AK	SYMPATHOMIMETICA + CORTICOIDEN OF ANDERE MIDD., EXCL. ANTICHOLINERGICA	93.436.191,00	90.960.726,00	2,65%
R03AL	SYMPATHOMIMETICA MET ANTICHOLINERGICA	70.848.465,82	69.827.312,54	1,44%
R03BA	GLUCOCORTICOIDEN	18.294.348,67	17.021.614,80	6,96%
R03BB	PARASYMPATHICOLYTICA	17.479.236,00	17.359.759,13	0,68%
R03CC	SELECTIEVE BETA-2-SYMPATHICOMIMETICA	313,38	104,79	66,56%
R03DA	XANTHINEDERIVATEN	1.776.230,25	1.776.230,25	0,00%
R03DC	LEUKOTRIEENRECEPTORANTAGONISTEN	21.143.621,30	21.143.621,30	0,00%
R03DX	OVERIGE SYSTEMISCHE MIDDELEN VOOR OBSTRUCT. AANDOENINGEN VD LUCHTWEGEN	2.587.191,22	2.489.356,46	3,78%
TOTAL		247.714.327,63	241.289.090,27	2,59%

Aandeel verkocht buiten ziekteverzekering om per ATC-groep (2024)

**% niet terugbetaald: schatting van het percentage van de verkoop dat niet door de ziekteverzekering wordt gedekt (RIZIV)*
Volumes zijn opgeteld op ATC 5-niveau en houden geen rekening met mogelijke selectiecriteria (leeftijd, geslacht of andere) die van toepassing zijn op de analyse.