

## Variaties in medische praktijken

### Abdominale radiografie - inclusief slokdarm

Analyse van de verdeling en de evolutie van de medische praktijk in aantallen en volumes per verzekerde in België  
(analyses en trends per gewest, provincie en arrondissement) voor het jaar **2019**



RIZIV – Dienst voor Geneeskundige Verzorging – Directie Onderzoek, Ontwikkeling en Kwaliteitspromotie

#### **Cel Doelmatige Zorg**

Pascal Meeus, Virginie Dalcq, Delphine Beauport,  
Michaël Vande Velde, Lucien Hoekx, Kathleen Sierens, Benjamin Swine  
Contact : [appropriatecare@riziv-inami.fgov.be](mailto:appropriatecare@riziv-inami.fgov.be)

**Datum van dit rapport : 6 augustus 2021**

## INHOUDSTAFEL

|   |           |
|---|-----------|
| <b>INHOUDSTAFEL</b> .....   | <b>2</b>  |
| <b>1. INLEIDING</b> .....   | <b>3</b>  |
| <b>2. SPECIFIEKE ANALYSEMETHODE</b> .....   | <b>4</b>  |
| A. NOMENCLATUURCODENUMMERS VAN HET RIZIV DIE IN DE ANALYSE ZIJN OPGENOMEN .....                         | 4         |
| B. HISTORIEK VAN DE NOMENCLATUURCODENUMMERS .....   | 5         |
| C. GEGEVENSBRON EN ANALYSEPERIODE .....   | 6         |
| D. SELECTIECRITERIA .....   | 7         |
| E. STANDAARDISATIE .....  | 7         |
| <b>3. RESULTATEN</b> .....  | <b>8</b>  |
| A. NATIONAAL GESTANDAARDISEERD GEBRUIKSSTATISTIEK (UTILISATION RATE).....                               | 8         |
| B. VERDELING IN VOLUMES VAN DE GEPRESTEERDE NOMENCLATUURCODENUMMERS .....                               | 9         |
| C. SPECIALISME VAN DE ZORGVERLENERS .....   | 10        |
| D. SPECIALISME VAN DE VOORSCHRIJVERS .....  | 11        |
| E. GESTANDAARDISEERD GEBRUIKSSTATISTIEK (UTILISATION RATE) PER GESLACHT EN PER LEEFTIJDSCATEGORIE ..... | 12        |
| F. GESTANDAARDISEERD GEBRUIKSSTATISTIEK (UTILISATION RATE) IN HET ZIEKENHUIS EN AMBULANT .....          | 16        |
| G. GESTANDAARDISEERD GEBRUIKSSTATISTIEK (UTILISATION RATE) VOLGENS DE TERUGBETALINGSREGELING.....       | 18        |
| H. EVOLUTIE VAN DE GESTANDAARDISEERDE GEBRUIKSSTATISTIEKEN (UTILISATION RATE).....                      | 20        |
| I. GEOGRAFISCHE VARIATIES VAN DE GESTANDAARDISEERDE GEBRUIKSSTATISTIEKEN (UTILISATION RATE) .....       | 23        |
| J. GESTANDAARDISEERDE UITGAVEN VOOR GENEESKUNDIGE VERZORGING TEN LASTE VAN DE VERZEKERING.....          | 28        |
| <b>4. SAMENVATTING VAN DE BELANGRIJKSTE GEGEVENS</b> .....  | <b>31</b> |
| <b>5. BIJLAGEN</b> .....  | <b>32</b> |
| A. VARIANTIEANALYSE (ANOVA).....  | 32        |
| B. FREQUENTIE VAN DE GEVALLEN .....   | 33        |
| C. ZORGSETTINGS VAN TENLASTENEMING VAN DE PATIËNT .....   | 35        |
| D. CODERINGSVARIATIES EN PRAKTIJKALTERNATIEVEN.....   | 37        |

## 1. INLEIDING

De Cel Doelmatige Zorg binnen de Directie Onderzoek-Ontwikkeling-Kwaliteitspromotie van de Dienst voor Geneeskundige Verzorging van het RIZIV werd opgericht als gevolg van de Bestuursovereenkomst 2016-2018 van het RIZIV<sup>1</sup>. In artikel 35 wordt in "de oprichting van een Cel doelmatige zorg met specifieke focus op een geïntegreerde aanpak voor een rationeel gebruik van de middelen" voorzien. Het project met het oog op de oprichting van de Cel Doelmatige Zorg is in het tweede trimester 2017 gelanceerd.

De concrete oprichting van de cel is geformaliseerd in het "Actieplan handhaving in de gezondheidszorg 2016-2017" dat het RIZIV op 18 juli 2016 heeft gepubliceerd<sup>2</sup>. In dat plan worden een dertigtal maatregelen opgesomd om de gezondheidszorg efficiënter te maken door een adequate praktijkvoering te bevorderen en nutteloze of ongeschikte zorg te bestrijden.

Hierin is overeengekomen dat een van de opdrachten van de Cel Doelmatige Zorg bestaat in een analyse van de "relevantie van de zorg" waarbij het de bedoeling is om onverklaarbare variaties in de consumptie na standaardisatie op te sporen. Die variaties kunnen namelijk wijzen op een mogelijke niet-optimale benutting van de middelen.

De rapporten "Variaties in medische praktijken" bevatten de analyses die in dat kader zijn uitgevoerd. In elk rapport komt een welbepaald thema aan bod.

In dit document worden de becijferde resultaten en de grafieken van de praktijkanalyses<sup>3</sup> Abdominale radiografie - inclusief slokdarm weergegeven en de belangrijkste leessleutels aangereikt.

We hebben aan dit document bewust geen interpretatie toegevoegd, aangezien we deze vaststellingen eerst wilden voorleggen aan de professionele zorgverleners die het best in staat zijn om ze te interpreteren. Dit document is echter vrij toegankelijk om de reflectie over het thema objectief en openlijk te voeren.

---

<sup>1</sup> (Rijksinstituut voor Ziekte- en Invaliditeitsverzekering, 2016)

<sup>2</sup> (Rijksinstituut voor Ziekte- en Invaliditeitsverzekering, 2016)

<sup>3</sup> Er wordt verwezen naar het document "Praktijkvariaties - Methode" waar de geïnteresseerde lezer meer uitleg kan vinden over de methode die voor deze kwantitatieve analyses is gebruikt.

## 2. SPECIFIEKE ANALYSEMETHODE

### A. Nomenclatuurcodenummers van het RIZIV die in de analyse zijn opgenomen

De nomenclatuurcodenummers van het RIZIV die in de analyse zijn opgenomen, worden hieronder opgesomd:

| Ambulant | Gehospitaliseerd | Aantallen | Uitgaven | Omschrijving  | Creatiedatum | Schrappingsdatum | Groep N | Waarde |
|----------|------------------|-----------|----------|---|--------------|------------------|---------|--------|
| 450015   | 450026           | ja        | ja       | Radiografie van het abdomen en/of van de bekkenstreek voor rechtstreeks onderzoek zonder manipulatie noch contrastmiddelen, ongeacht het aantal clichés (mag niet worden gecumuleerd met de verstrekingen nrs. 450516 - 450520, 451010 - 451021, 455276 - 455280 dezelfde dag verricht)   | 01-04-1985   |                  | N50     | N35    |
| 450516   | 450520           | ja        | ja       | Radiografie van het abdomen en/of de blaasstreek voor rechtstreeks onderzoek zonder manipulatie noch contrastmiddelen, ongeacht het aantal clichés (mag niet worden gecumuleerd met de verstrekingen nrs. 450015 - 450026, 451010 - 451021 en 455276 - 455280)  | 01-04-1985   |                  | N50     | N35    |
| 451010   | 451021           | ja        | ja       | Radiografie van het abdomen en/of van de galblaasstreek voor rechtstreeks onderzoek zonder manipulatie noch contrastmiddelen, ongeacht het aantal clichés (mag niet worden gecumuleerd met de verstrekingen nrs. 450015 - 450026, 450516 - 450520, 451312 - 451323, 451356 - 451360, 451393 - 451404, 451430 - 451441, 451474 - 451485, 451511 - 451522, 451710 - 451721, 451754 - 451765, 451813 - 451824, 451894 - 451905 en 455276 - 455280 dezelfde dag verricht) | 01-04-1985   |                  | N50     | N45    |
| 451135   | 451146           | ja        | ja       | Radiografie van de oesofagus met radioscopisch onderzoek met beeldversterker en televisie in gesloten keten, minimum zes clichés  | 01-04-1985   |                  | N50     | N50    |
| 451312   | 451323           | ja        | ja       | Radiografie van de transit van de ileocecale streek, met radioscopisch onderzoek met beeldversterker en televisie in gesloten keten, minimum vier clichés   | 01-04-1985   |                  | N50     | N95    |
| 451356   | 451360           | ja        | ja       | Radiografie van de volledige transit van de dunne darm, met radioscopisch onderzoek met beeldversterker en televisie in gesloten keten, minimum twee clichés  | 01-04-1985   |                  | N50     | N135   |
| 451393   | 451404           | ja        | ja       | Radiografie van de oesofagus (minimum zes clichés) en van de maag (minimum twee clichés) met radioscopisch onderzoek met beeldversterker en televisie in gesloten keten   | 01-04-1985   |                  | N50     | N105   |
| 451430   | 451441           | ja        | ja       | Radiografie van de oesofagus (minimum vier clichés) en van de maag en duodenum in serie (minimum zes clichés) met radioscopisch onderzoek met beeldversterker en televisie in gesloten keten  | 01-04-1985   |                  | N50     | N165   |
| 451474   | 451485           | ja        | ja       | Radiografie van maag en duodenum in serie (minimum zes clichés) en van de transit van de dunne darm, inclusief eventueel de ileocecale streek en het colon (minimum zes clichés) met radioscopisch onderzoek met beeldversterker en televisie in gesloten keten   | 01-04-1985   |                  | N50     | N175   |
| 451511   | 451522           | ja        | ja       | Radiografie van de oesofagus (minimum vier clichés) en van maag en duodenum in serie (minimum zes clichés) en van de transit van de dunne darm, inclusief eventueel de ileocecale streek en het colon (minimum zes clichés) met radioscopisch onderzoek met beeldversterker en televisie in gesloten keten  | 01-04-1985   |                  | N50     | N230   |
| 451710   | 451721           | ja        | ja       | Radiografie van het colon inclusief eventueel de ileocecale streek met bariumlavement, na vulling, evacuatie en eventueel insufflatie, minimum vier clichés, met radioscopisch onderzoek met beeldversterker en televisie in gesloten keten   | 01-04-1985   |                  | N50     | N135   |
| 451754   | 451765           | ja        | ja       | Radiografie van het colon, inclusief eventueel de ileocecale streek, met bariumlavement, na vulling, evacuatie en insufflatie, volgens de dubbelcontrasttechniek, minimum acht clichés, met radioscopisch onderzoek met beeldversterker en televisie in gesloten keten  | 01-04-1985   |                  | N50     | N200   |
| 461510   | 461521           | ja        | ja       | Radiografie van het abdomen en/of van de blaasstreek voor rechtstreeks onderzoek zonder manipulatie noch contrastmiddelen ongeacht het aantal clichés (mag niet worden gecumuleerd met de verstreking nr. 466270 - 466281 dezelfde dag verricht)  | 01-11-1994   |                  | N50     | N35    |
| 462431   | 462442           | ja        | ja       | Radiografie van de oesofagus (minimum vier clichés) en van de maag en duodenum in serie (minimum zes clichés) met radioscopisch onderzoek met beeldversterker en televisie in gesloten keten  | 01-11-1994   |                  | N50     | N165   |
| 462512   | 462523           | ja        | ja       | Radiografie van de oesofagus (minimum vier clichés) en van maag en duodenum in serie (minimum zes clichés) en van de transit van de dunne darm, inclusief eventueel de ileocecale streek en het colon (minimum zes clichés) met radioscopisch onderzoek met beeldversterker en televisie in gesloten keten  | 01-11-1994   |                  | N50     | N230   |
| 462711   | 462722           | ja        | ja       | Radiografie van het colon inclusief eventueel de ileocecale streek met bariumlavement, na vulling, evacuatie en eventueel insufflatie, minimum vier clichés, met radioscopisch onderzoek met beeldversterker en televisie in gesloten keten   | 01-11-1994   |                  | N50     | N135   |
| 462755   | 462766           | ja        | ja       | Radiografie van het colon, inclusief eventueel de ileocecale streek, met bariumlavement, na vulling, evacuatie en insufflatie, volgens de dubbelcontrasttechniek, minimum acht clichés, met radioscopisch onderzoek met beeldversterker en televisie in gesloten keten  | 01-11-1994   |                  | N50     | N200   |

Deze tabel bevat de nomenclatuurcodenummers van het RIZIV die in de analyse zijn opgenomen met de vermelding van hun eventuele opname in de analyses van de verstrekingen en de uitgaven, hun beschrijving, hun creatie- en schrappingsdatum, hun eventuele N-groep (van de RIZIV-nomenclatuur) en hun waarde.

## B. Historiek van de nomenclatuurcodenummers

| Ambulant | Gehospitaliseerd | Datum | Omschrijving |
|----------|------------------|-------|--------------|
|----------|------------------|-------|--------------|



In deze tabel wordt de historiek weergegeven van de beschrijvingen van de nomenclatuurcodenummers van het RIZIV die in de analyse zijn opgenomen, in het geval van wijzigingen aangebracht tijdens de periode 2009-2019.

## C. Gegevensbron en analyseperiode

De gegevens die in de analyses zijn opgenomen, zijn afkomstig van deze databanken:

|                   |  |
|-------------------|--|
| <b>Document N</b> | voor aantallen en uitgaven van verzekerden (die voldoen aan selectie) waarvan leeftijd, geslacht, voorkeursregeling en arrondissement gekend is in 2009-2019 |
| <b>Document P</b> | voor aantallen en uitgaven van verzekerden (die voldoen aan selectie) per specialisatie in 2017-2019   |
| -                 | -  |
| -                 | -  |

|                       |           |
|-----------------------|-----------|
| <b>Analyseperiode</b> | 2009-2019 |
|-----------------------|-----------|



*Document N: De N-documenten zijn maandelijkse gegevens die binnen een termijn van drie maanden door de verzekeringsinstellingen aan het RIZIV worden bezorgd. Die gegevens omvatten het aantal verstrekkingen, de data en de honoraria en worden om de zes maanden verzameld en aangevuld met de patiëntengegevens van de verzekeringsinstellingen: leeftijd, geslacht, sociale categorie en arrondissement van de woonplaats. De N-documenten kunnen echter niet worden gebruikt om combinaties van verstrekkingen per verzekerde te analyseren.*

*Document P: De P-documenten zijn semestriële gegevens die binnen een termijn van vier maanden door de verzekeringsinstellingen aan het RIZIV worden bezorgd. Die gegevens omvatten de verrichte verstrekkingen, de zorgverleners, de voorschrijvers, de plaatsen van verstrekking en de plaatsen van ziekenhuisopname. De P-documenten kunnen worden gebruikt om de medische consumptie en de tarifiering te volgen, maar niet om de verstrekkingen per patiënt te groeperen.*

## D. Selectiecriteria

Er werden sommige filters op de gegevens toegepast om slechts een deel van de populatie in de analyses te selecteren. De toegepaste filters zullen indien nodig in de onderstaande tabel worden weergegeven:

| OP DE GEGEVENS TOEGEPASTE FILTERS |                   |
|-----------------------------------|-------------------|
| Geslacht                          | vrouwen en mannen |
| Leeftijd                          | alle              |
| -                                 | -                 |

## E. Standaardisatie

*De gegevens worden vóór de analyse gestandaardiseerd per jaar o.b.v. leeftijd, geslacht en voorkeursregeling voor arrondissementen, provincies en gewesten.*

**Standaardisatie** is een proces waarmee populaties voor een of meer analysecriteria vergelijkbaar worden gemaakt. Als er een verschil tussen die populaties wordt waargenomen, zal hieruit dus kunnen worden afgeleid dat dit verschil niet te wijten is aan de criteria die bij de standaardisatie in aanmerking zijn genomen.

### 3. RESULTATEN

#### A. Nationaal gestandaardiseerd gebruiksstatistiek (utilisation rate)

|  | TOTAAL  |
|--|---------|
| Gemiddeld aantal interventies per jaar                       | 254.558 |
| Gestandaardiseerd gebruiksstatistiek per 100.000 verzekerden | 2.242   |



## B. Verdeling in volumes van de gepresteerde nomenclatuurcodenummers

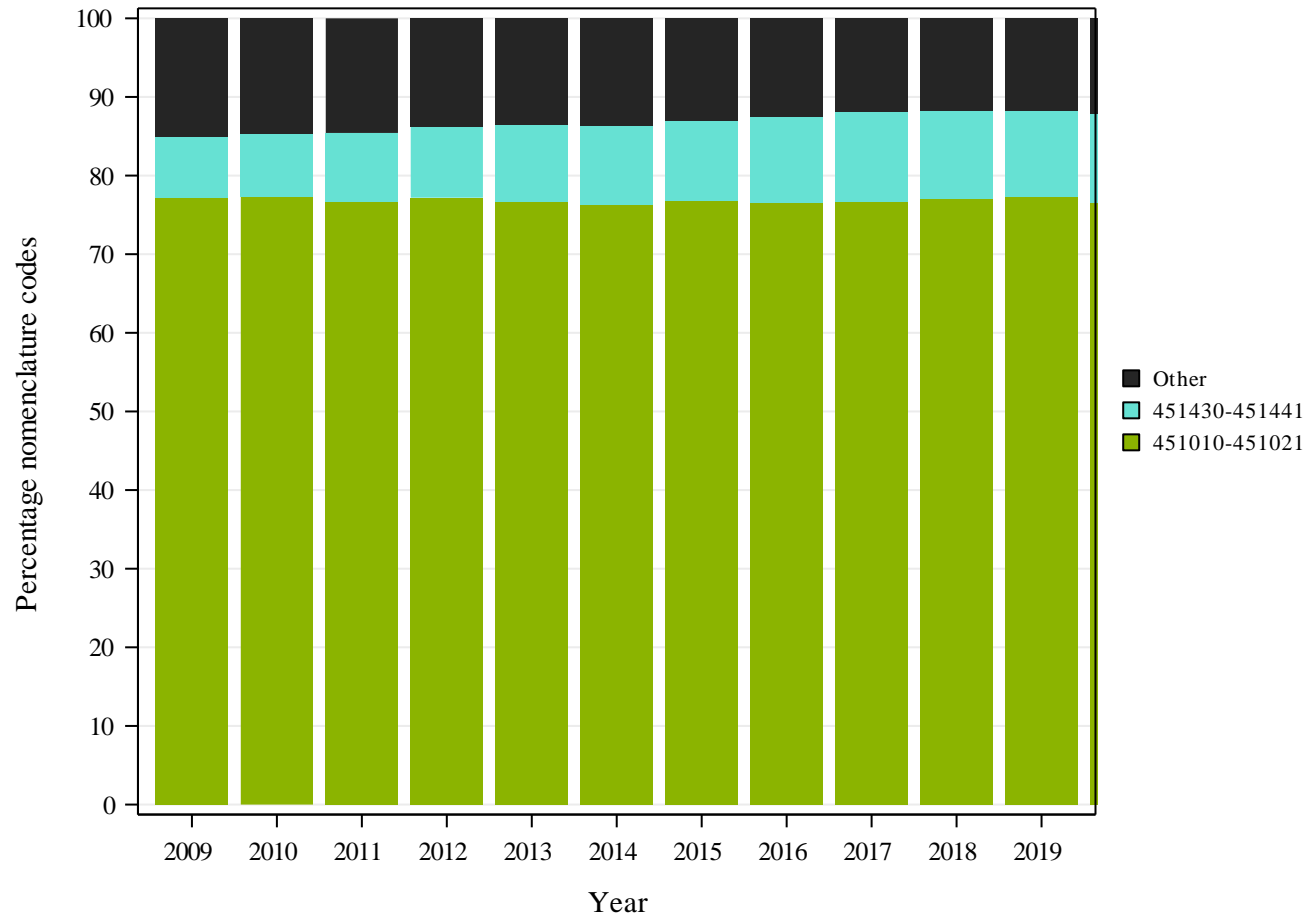

Zie de Nomenclatuurcodenummers van het RIZIV die in de analyse zijn opgenomen, op de pagina 4, voor meer informatie over deze codes.

## C. Specialisme van de zorgverleners

| Specialisatie verstreker | Aantal verstrekkers | Aantal verstrekkers codes | % verstrekkers codes | Mediaan aantal verstrekkingen | Aantal verstrekkingen | % Verstrekkingen | Uitgaven     | % Uitgaven |
|--------------------------|---------------------|---------------------------|----------------------|-------------------------------|-----------------------|------------------|--------------|------------|
| Röntgendiagnose          | 1609                | 1423                      | 88%                  | 127                           | 253050                | 99%              | 7.824.877,05 | 99%        |
| Andere specialiteiten    | 5000                | 95                        | 2%                   | 28                            | 1983                  | 1%               | 97.236,15    | 1%         |
| Totaal                   | 6609                | 1518                      | 23%                  | 112                           | 255033                | 100%             | 7.922.113,20 | 100%       |



In deze tabel worden respectievelijk de volgende niet-gestandaardiseerde gegevens per medisch specialisme (gemiddelde cijfers van de periode 2019) weergegeven:

- Aantal zorgverleners per specialisme die minstens één verstrekking hebben geattesteerd;
- Aantal zorgverleners die nomenclatuurcodenummers hebben geattesteerd die in deze analyse zijn opgenomen;
- Percentage zorgverleners die deze codenummers hebben geattesteerd ten opzichte van het aantal zorgverleners die minstens één verstrekking hebben geattesteerd;
- Het mediane aantal verstrekkingen per zorgverlener (die codenummers attesteren);
- Aantal verrichte verstrekkingen;
- Percentage verstrekkingen, namelijk de verhouding tussen het aantal verstrekkingen die door dat specialisme zijn geattesteerd en het totale aantal verstrekkingen;
- Percentage uitgaven, namelijk de verhouding tussen de uitgaven voor dat specialisme en de totale uitgaven.

## D. Specialisme van de voorschrijvers

| Specialisatie voorschrijver       | Aantal voorschrijvers | Aantal voorschrijvers codes | % voorschrijvers codes | Mediaan aantal verstrekkingen | Aantal verstrekkingen | % Verstrekkingen | Uitgaven     | % Uitgaven |
|-----------------------------------|-----------------------|-----------------------------|------------------------|-------------------------------|-----------------------|------------------|--------------|------------|
| Specialisten in opleiding         | 7833                  | 3734                        | 48%                    | 6                             | 51260                 | 20%              | 1.468.122,01 | 19%        |
| Huisartsen                        | 16808                 | 7262                        | 43%                    | 2                             | 39543                 | 16%              | 1.007.035,87 | 13%        |
| Heelkunde                         | 1844                  | 874                         | 47%                    | 15                            | 33165                 | 13%              | 1.743.328,88 | 22%        |
| Acute en urgentie-geneeskunde     | 574                   | 480                         | 84%                    | 22                            | 21838                 | 9%               | 482.395,53   | 6%         |
| Gastroenterologie                 | 836                   | 686                         | 82%                    | 18                            | 19449                 | 8%               | 859.890,46   | 11%        |
| Geriatric                         | 384                   | 318                         | 83%                    | 33                            | 18304                 | 7%               | 436.525,77   | 6%         |
| Urologie                          | 517                   | 365                         | 71%                    | 24                            | 15039                 | 6%               | 314.563,96   | 4%         |
| Kindergeneeskunde                 | 1932                  | 1015                        | 53%                    | 4                             | 11148                 | 4%               | 362.268,99   | 5%         |
| Anesthesie-reanimatie             | 2636                  | 551                         | 21%                    | 2                             | 10314                 | 4%               | 236.892,75   | 3%         |
| Inwendige geneeskunde             | 1413                  | 645                         | 46%                    | 4                             | 7998                  | 3%               | 204.753,72   | 3%         |
| Huisartsen in opleiding           | 3508                  | 992                         | 28%                    | 2                             | 4872                  | 2%               | 114.497,24   | 1%         |
| Niet-gespecialiseerde geneesheren | 3219                  | 405                         | 13%                    | 2                             | 4183                  | 2%               | 101.471,64   | 1%         |
| Andere specialiteiten             | 23088                 | 3398                        | 15%                    | 57                            | 17920                 | 7%               | 590.366,38   | 7%         |
| Totaal                            | 64592                 | 20725                       | 32%                    | 3                             | 255033                | 100%             | 7.922.113,20 | 100%       |



In deze tabel worden respectievelijk de volgende niet-gestandaardiseerde gegevens per medisch specialisme (gemiddelde cijfers van de periode 2019) weergegeven:

- Aantal voorschrijvers die minstens één verstrekking hebben voorgeschreven;
- Aantal voorschrijvers die nomenclatuurcodenummers hebben voorgeschreven die in deze analyse zijn opgenomen;
- Percentage voorschrijvers die deze codenummers hebben voorgeschreven ten opzichte van het aantal zorgverleners die minstens één verstrekking hebben voorgeschreven;
- Het mediane aantal verstrekkingen per voorschrijver (die codenummers voorschrijven);
- Aantal betreffende voorgeschreven verstrekkingen;
- Percentage voorgeschreven verstrekkingen, namelijk de verhouding tussen het aantal verstrekkingen die door dat specialisme zijn voorgeschreven en het totale aantal voorgeschreven verstrekkingen;
- De uitgaven ;
- Percentage uitgaven, namelijk de verhouding tussen de uitgaven voor dat specialisme en de totale uitgaven.

## E. Gestandaardiseerd gebruiksstatistiek (utilisation rate) per geslacht en per leeftijdscategorie

|   | TOTAL          |
|---|----------------|
| <i>Gemiddeld aantal interventies per jaar</i>                   | <b>254.558</b> |
| Mediane leeftijd (jaar)   | <b>63</b>      |
| Gemiddelde leeftijd (jaar)                                      | <b>58,17</b>   |
| Max./Min. ratio van de mediane leeftijd<br>(per arrondissement) | <b>1,5</b>     |
| Percentage vrouwen  | <b>56,91%</b>  |

### Max./Min. ratio:

De max./min. ratio is een spreidingsmaat voor de waarden. Die wordt in dit rapport berekend via de verhouding tussen de teruggevonden maximale waarde voor de variabele in alle arrondissementen en de minimale waarde. Als die minimumwaarde gelijk is aan nul, dan kan de max./min. ratio niet worden berekend en zal er "NA" (d.w.z. "not applicable") worden vermeld.

# Specialisten in opleiding - Abdominale radiografie - inclusief slokdarm

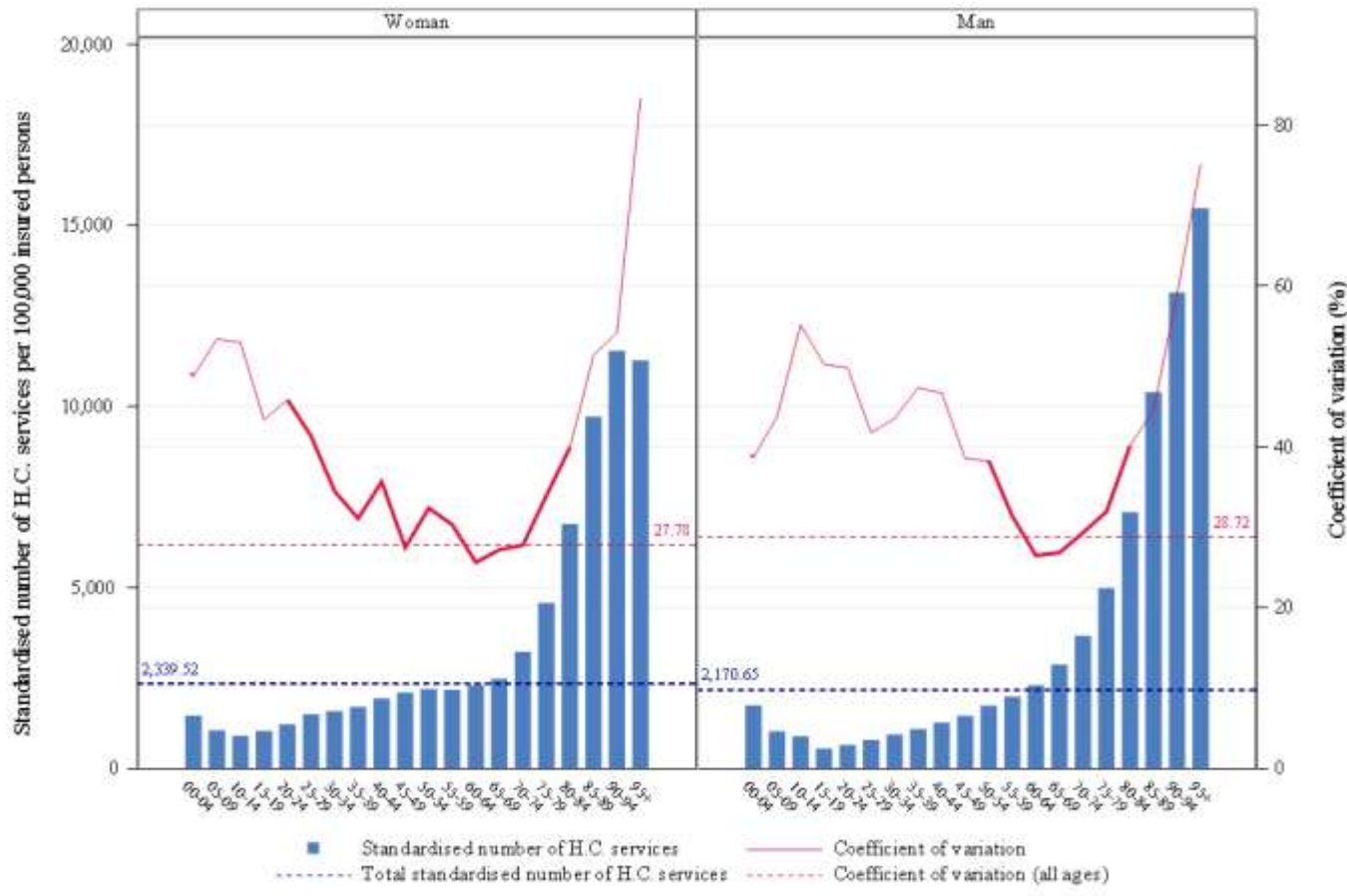

Deze grafiek bestaat uit staafdiagrammen voor elk geslacht. De **variatioecoëfficiënt**, weergegeven met de rode lijn, is een relatieve spreidingsmaat voor de vastgestelde gestandaardiseerde gebruiksstatistieken (utilisation rate) per arrondissement, leeftijdscategorie en geslacht (de standaardafwijking gedeeld door het gemiddelde). Deze lijn wordt in het vet weergegeven voor de leeftijdscategorieën waarin de variatioecoëfficiënt geldig kan worden geïnterpreteerd (d.w.z. voor de leeftijdscategorieën met voldoende verzekerden per arrondissement om te kunnen vergelijken).

De verticale linker-as van de grafiek stemt overeen met het gestandaardiseerde gebruiksstatistiek en de rechter-as met de variatioecoëfficiënt. De horizontale as toont de uitsplitsing per leeftijdscategorie. De horizontale stippellijnen geven de totale waarden van de gestandaardiseerde gebruiksstatistieken (in het blauw) en de variatioecoëfficiënt (in het rood) weer.

Gestandaardiseerd gebruiksstatistiek (utilisation rate) per 100.000 verzekerden en variatioecoëfficiënt volgens de arrondissementen per leeftijdscategorie en per geslacht voor het jaar 2019

# Specialisten in opleiding - Abdominale radiografie - inclusief slokdarm

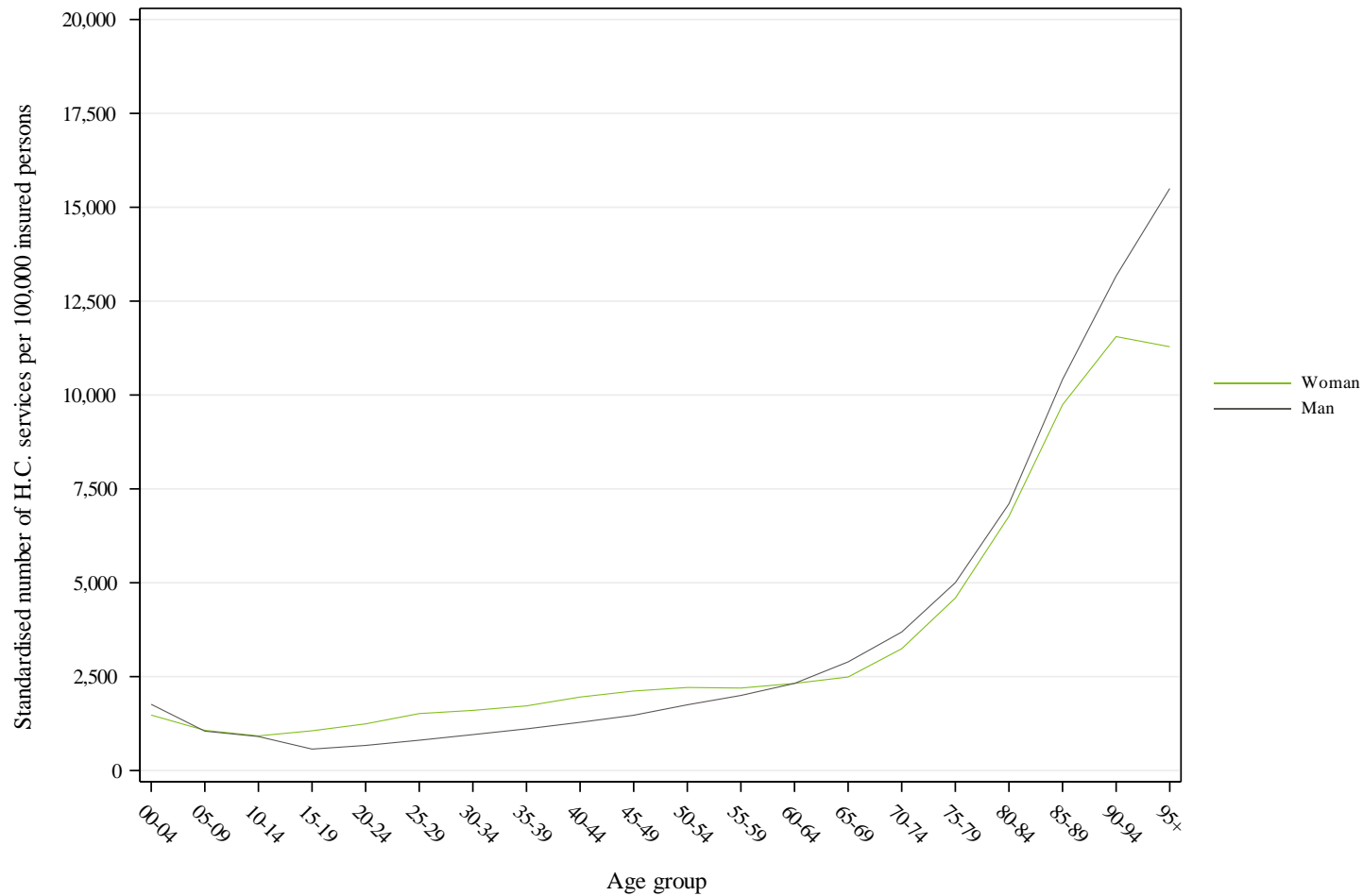

Vergelijking tussen de vrouwelijke en mannelijke gestandaardiseerde gebruiksstatistieken (utilisation rate) (voor 100.000) in 2019

# Specialisten in opleiding - Abdominale radiografie - inclusief slokdarm

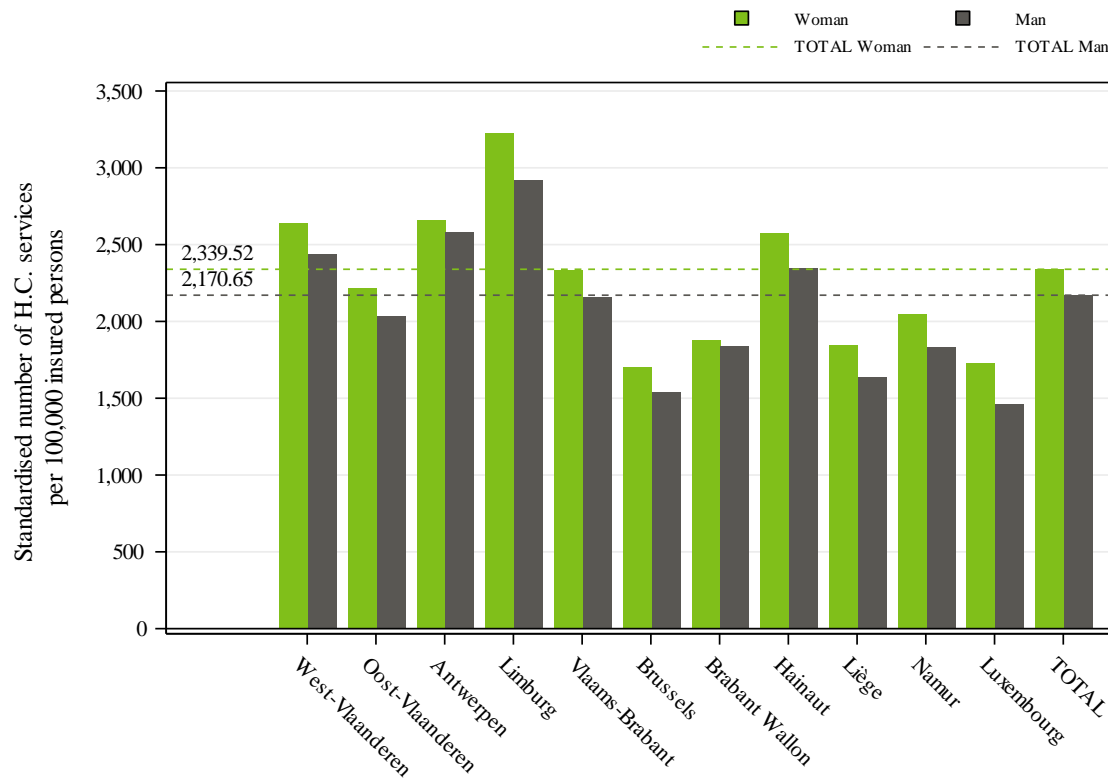

Dit histogram toont de gestandaardiseerde gebruiksstatistieken (utilisation rate) per provincie en per geslacht. De grijze balkjes geven de percentages mannen weer terwijl de groene balkjes voor elke provincie de percentages vrouwen laten zien. De grijze en groene streepjeslijnen tonen de totale gestandaardiseerde gebruiksstatistieken volgens dezelfde kleurcode.

Gestandaardiseerd gebruiksstatistiek (utilisation rate) per 100.000 verzekerden per geslacht en per provincie voor het jaar 2019

## F. Gestandaardiseerd gebruiksstatistiek (utilisation rate) in het ziekenhuis en ambuland

|  |                |
|--|----------------|
|  | <b>TOTAAL</b>  |
| <i>Gemiddeld aantal interventies per jaar</i>                            | <b>254.558</b> |
| <b>Percentage ambulante verstrekkingen</b>                               | <b>59,55%</b>  |
| <b>Max./Min. ratio van de ambulante percentages (per arrondissement)</b> | <b>1,78</b>    |

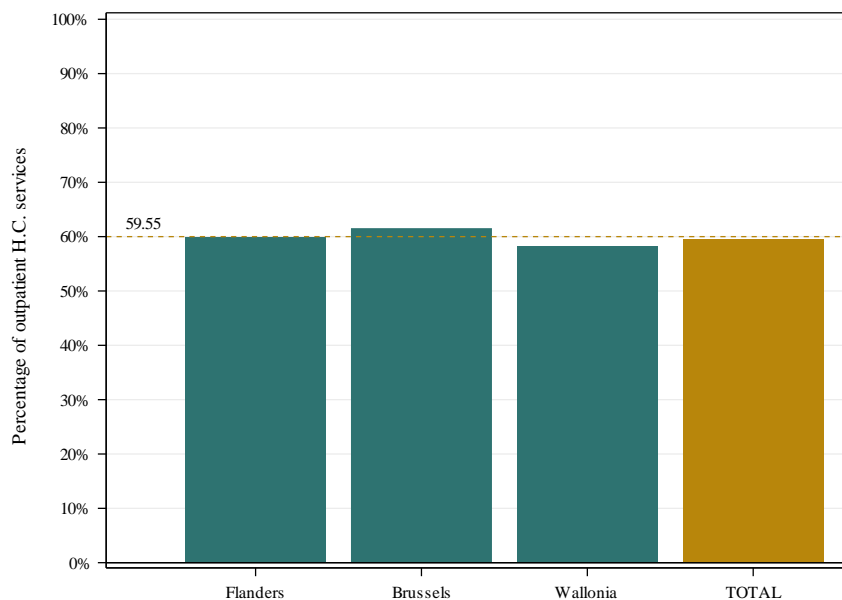

Percentage ambulante verstrekkingen in totaal en per gewest

De grafiek geeft het percentage ambuland verrichte verstrekkingen weer (met inbegrip van de daghospitalisaties), d.w.z. het aantal ambulante verstrekkingen ten opzichte van het totale aantal verstrekkingen (ambuland en ziekenhuisverblijven). Naast een balkje per gewest, wordt er een balkje voor de Belgische populatie getoond. Die totale verhouding wordt ook met een stippellijn weergegeven.



## Specialisten in opleiding - Abdominale radiografie - inclusief slokdarm

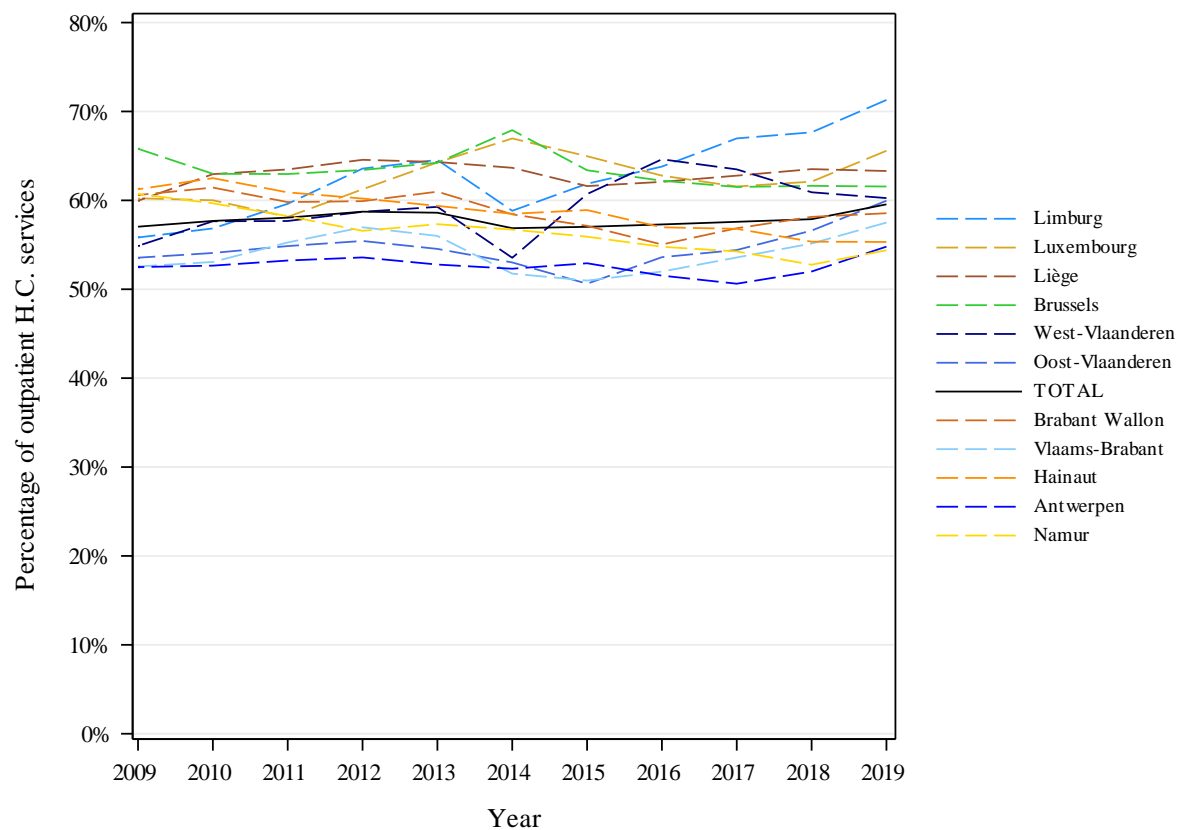

Evolutie van het percentage ambulante verstrekkingen per provincie

NB: een aanvulling op dit hoofdstuk met de details van de tenlasteneming van de patiënten per zorgomgeving gaat als [bijlage bij dit rapport \(zie pagina 35\)](#).

G. Gestandaardiseerd gebruiksstatistiek (utilisation rate) volgens de terugbetalingsregeling

|   | TOTAAL         |
|---|----------------|
| <i>Gemiddeld aantal interventies per jaar</i>                                 | <b>254.558</b> |
| Percentage voorkeurregeling   | <b>33,26%</b>  |
| Gestandaardiseerd gebruiksstatistiek met voorkeurregeling<br>(per 100.000)    | <b>3.289</b>   |
| Gestandaardiseerd gebruiksstatistiek zonder voorkeurregeling<br>(per 100.000) | <b>1.974</b>   |
| Ratio Voorkeurregeling/Algemene regeling                                      | <b>1,67</b>    |

# Specialisten in opleiding - Abdominale radiografie - inclusief slokdarm

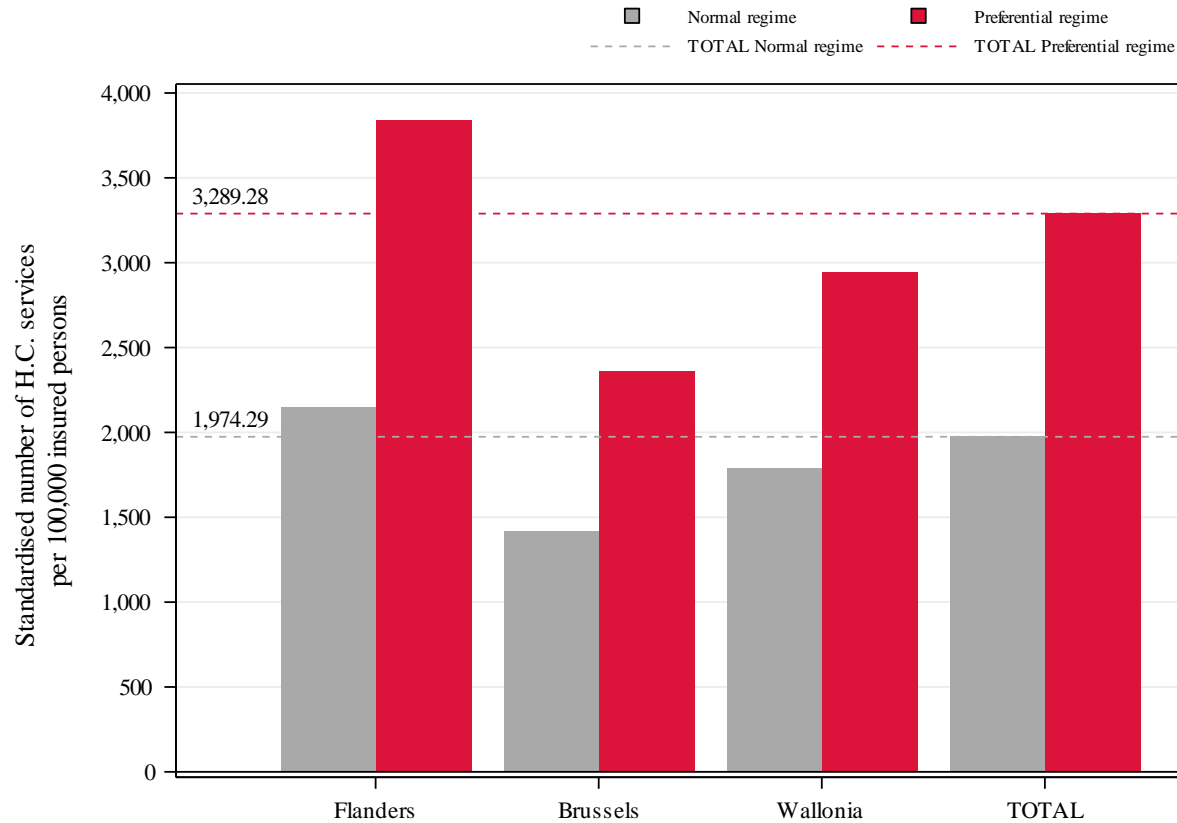

De grafiek geeft de gestandaardiseerde gebruikstatistieken (utilisation rate) weer met (in het rood) en zonder (in het grijs) voorkeurregeling, per gewest en in totaal. De rode en grijze stippellijnen geven de totale gestandaardiseerde gebruikstatistieken weer, respectievelijk met en zonder voorkeurregeling.

Gestandaardiseerd gebruikstatistiek (utilisation rate) volgens de terugbetalingsregeling en de gewesten

## H. Evolutie van de gestandaardiseerde gebruiksstatistieken (utilisation rate)

|   |                |
|---|----------------|
|   | <b>TOTAAL</b>  |
| <i>Gemiddeld aantal interventies per jaar</i> | <b>254.558</b> |
| <b>Trend (2009-2019)</b>                      | <b>-5,76%</b>  |
| <b>Trend (2017-2019)</b>                      | <b>-6,94%</b>  |

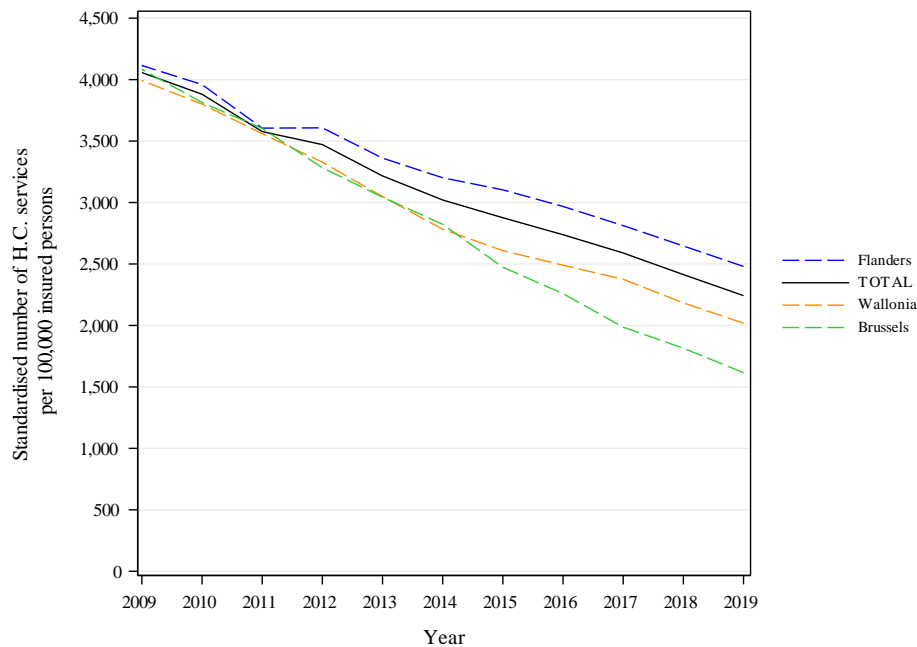

Deze grafiek toont een gekleurde curve per gewest en een zwarte curve voor de volledige Belgische bevolking. Op de horizontale as worden de jaren weergegeven en op de verticale as de gestandaardiseerde gebruiksstatistieken (utilisation rate) per 100.000 verzekerden.

Evolutie per gewest van het gestandaardiseerde gebruiksstatistiek per 100.000 verzekerden

# Specialisten in opleiding - Abdominale radiografie - inclusief slokdarm

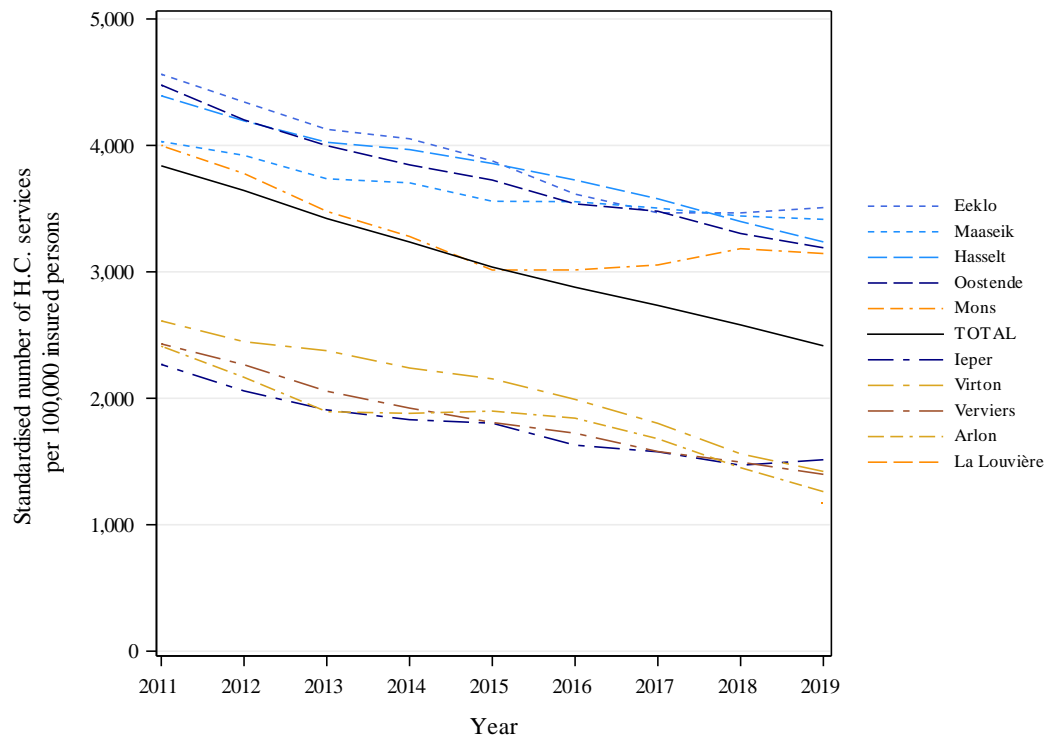

Evolutie per arrondissement van het gestandaardiseerd gebruikstatistiek per 100.000 verzekerden

Deze grafiek toont een gekleurde curve per arrondissement en een zwarte curve voor de volledige Belgische bevolking. Op de horizontale as worden de jaren weergegeven en op de verticale as de gestandaardiseerde gebruikstatistiek (utilisation rate) per 100.000 verzekerden.

Om de evolutieve trends beter te kunnen weergeven, zijn de geïllustreerde percentages in feite een **voortschrijdend gemiddelde** van de percentages gespreid over een periode van 3 jaar die voorafgaat aan het in aanmerking genomen jaar (het betreffende jaar inbegrepen).

In deze grafiek worden slechts 5 arrondissementen met de hoogste gemiddelde percentages en de 5 arrondissementen met de laagste gemiddelden over de laatste 3 onderzochte jaren weergegeven.

## Specialisten in opleiding - Abdominale radiografie - inclusief slokdarm

|               |                 | Gebruiks-<br>statistiek                        | Jaarlijkse groei |               | Trend-<br>breuk |
|---------------|-----------------|--|------------------|---------------|-----------------|
|               |                 | 2019<br>(per 10 <sup>5</sup> verze-<br>kerden) | 2009-<br>2019    | 2017-<br>2019 |                 |
| Provincies    | West-Vlaanderen | 2532,83  | -4,12%           | -3,70%        |                 |
|               | Oost-Vlaanderen | 2111,43  | -5,22%           | -6,05%        |                 |
|               | Antwerpen       | 2604,76  | -5,54%           | -8,84%        |                 |
|               | Limburg         | 3055,13  | -3,59%           | -3,12%        |                 |
|               | Vlaams-Brabant  | 2236,72  | -5,86%           | -7,00%        |                 |
|               | Brussel         | 1615,68  | -8,85%           | -9,80%        |                 |
|               | Waals-Brabant   | 1849,28  | -7,13%           | -8,04%        |                 |
|               | Henegouwen      | 2444,07  | -5,64%           | -6,68%        |                 |
|               | Luik            | 1731,89  | -7,52%           | -9,35%        |                 |
|               | Namen           | 1928,14  | -6,23%           | -6,32%        |                 |
| Luxemburg     | 1581,31         | -8,15%   | -10,53%          |               |                 |
| Gewesten      | Vlaanderen      | 2479,84  | -4,94%           | -6,10%        |                 |
|               | Brussel         | 1615,68  | -8,85%           | -9,80%        |                 |
|               | Wallonië        | 2018,28  | -6,59%           | -7,82%        |                 |
| <b>TOTAAL</b> |                 | <b>2242,41</b>                                 | <b>-5,76%</b>    | <b>-6,94%</b> |                 |

Evolutie van de gebruiksstatistieken (utilisation rate) per provincie en per gewest

Deze tabel vermeldt naast de gestandaardiseerde **gebruiksstatistieken (utilisation rate)** voor het laatste onderzochte jaar (2019) ook de gemiddelde **groei-percentages** per provincie, per gewest en in totaal, zowel voor de lange (2009-2019) als voor de korte periode (2017-2019).

De **continuïteit** (of breuk) van **de langetermijn- en kortetermijntrends** werd statistisch geëvalueerd met behulp van **lineaire regressies**. Aan de hand van deze analyses, die specifiek zijn voor elke geografische eenheid (d.w.z. provincie, regio), kan worden nagegaan of de evolutie van de gestandaardiseerde gebruiksstatistieken gedurende de laatste drie jaar van de analyseperiode aanzienlijk verschilt van de evolutie van de gebruiksstatistieken gedurende de gehele periode.

De significantie van de test (en de mate van significantie) wordt gerapporteerd in de trendbreukkolom: \* Drempelwaarde  $p \leq 0,05$  / \*\* Drempelwaarde  $p \leq 0,01$  / \*\*\* Drempelwaarde  $p \leq 0,001$ . Het ontbreken van een asterisk wijst erop dat de vastgestelde trendbreuk niet significant is.

De waarden "NA" worden vermeld wanneer het eerste volledige toepassingsjaar van de nomenclatuurcodenummers die in de analyse zijn opgenomen, recenter is dan de periode van de laatste drie in aanmerking genomen jaren.

## I. Geografische variaties van de gestandaardiseerde gebruiksstatistieken (utilisation rate)

|  | TOTAAL  |
|--|---------|
| <i>Gemiddeld aantal interventies per jaar</i>  | 254.558 |
| Variatiecoëfficiënt (2019)   | 27,95   |
| Max./Min. ratio* van de gestandaardiseerde gebruiksstatistieken (per gewest)         | 1,53    |
| Max./Min. ratio* van de gestandaardiseerde gebruiksstatistieken (per arrondissement) | 3,3     |

|   |             |
|---|-------------|
| Variatiecoëfficiënt (2017-2019)                     | 25,22       |
| Variatiecoëfficiënt (2009-2011)                     | 17,48       |
| <i>Statistisch significant verschil? (p-waarde)</i> | <i>Ja *</i> |

\* Een resultaat "NA" wordt vermeld bij een niet berekenbare ratio, d.w.z. als de minimumwaarde gelijk is aan nul (cf. E. Gestandaardiseerd gebruiksstatistiek (utilisation rate) per geslacht en per leeftijdscategorie)

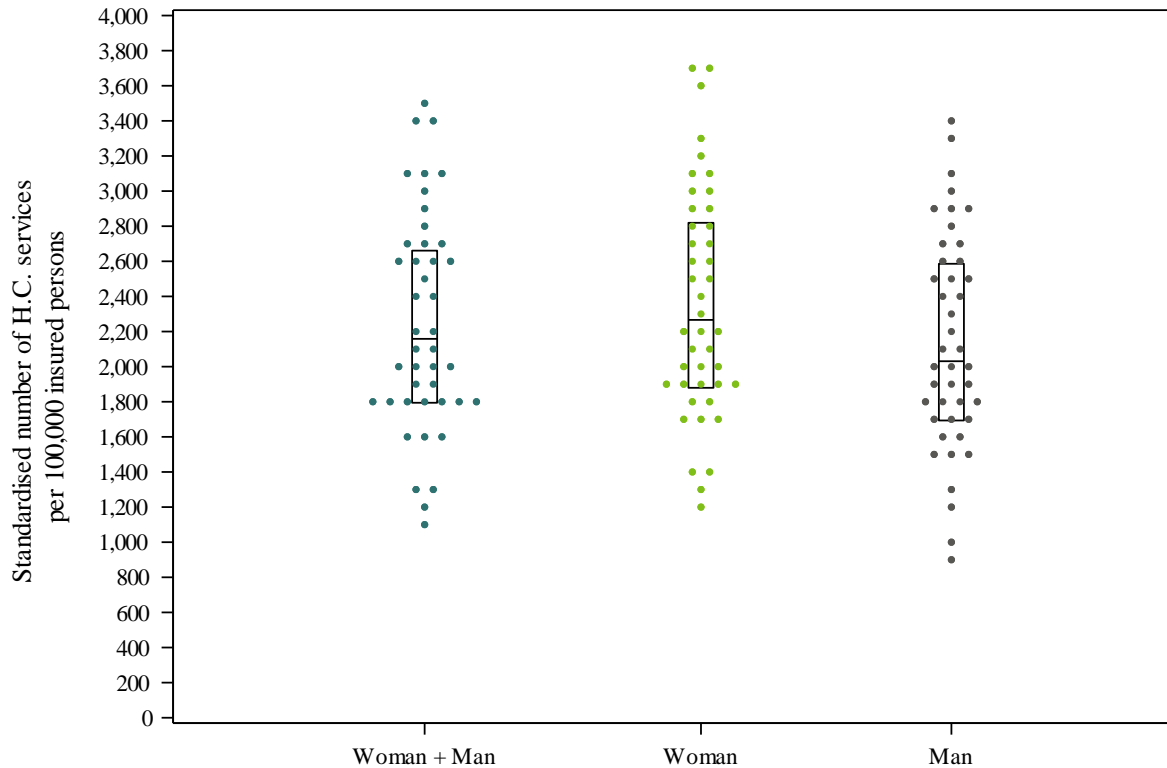

**"Dotplot-verdeling" van de gestandaardiseerde gebruiksstatistieken (utilisation rate) per arrondissement per geslacht**

Een **dotplot**-grafiek is een spreidingsdiagram dat nuttig is om de aandacht te vestigen op groeperingen van gegevens, gaten in de verdeling of op extreme waarden. In dit geval geeft elk punt het gebruiksstatistiek (utilisation rate) weer van een arrondissement voor de volledige populatie of per geslacht.

De percentages worden afgerond volgens de waarde van het maximumpercentage (tot op de eenheid, een tiende, een honderdste, ...) voor een betere groepering van de waarden.

De grafiek toont ook in de vorm van "boxen" het 25<sup>ste</sup>, 50<sup>ste</sup> en 75<sup>ste</sup> percentiel van de niet-afgeronde gestandaardiseerde gebruiksstatistieken voor alle patiënten. De lijn onderaan de box stemt overeen met het 25<sup>ste</sup> percentiel terwijl het 75<sup>ste</sup> percentiel wordt weergegeven door de bovenste lijn. De lijn in de box stemt overeen met het 50<sup>ste</sup> percentiel.



# Specialisten in opleiding - Abdominale radiografie - inclusief slokdarm

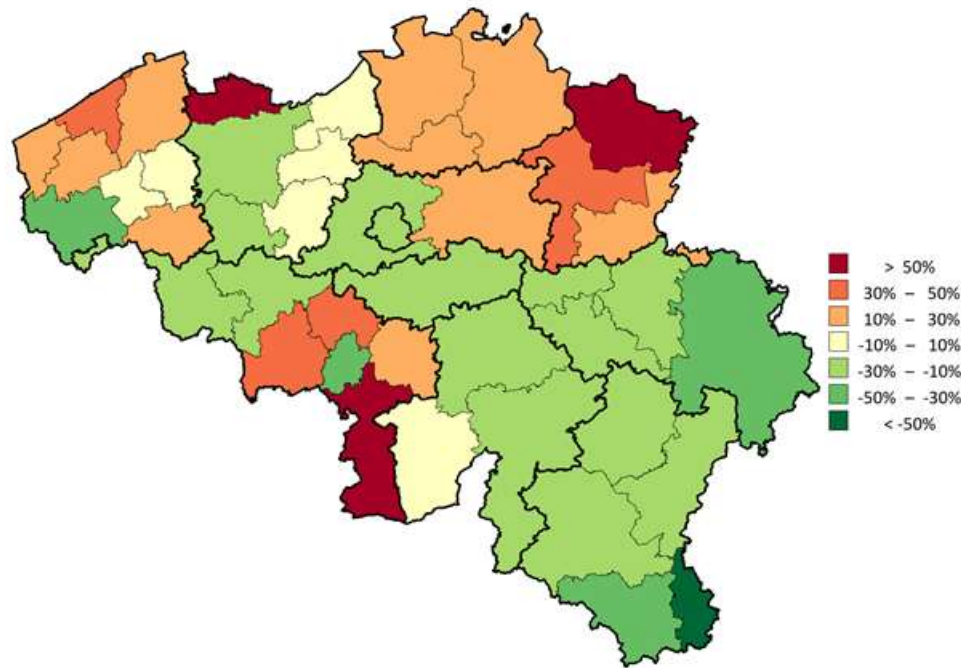

Kaart met de verdeling per arrondissement van de gestandaardiseerde gebruiksstatistieken

Op deze kaart van België worden de arrondissementsgrenzen met fijne lijnen en de provinciegrenzen met dikke lijnen afgebakend. De arrondissementen zijn ingekleurd aan de hand van een kleurschaal die is gebaseerd op de verhouding tussen het gebruikstatistiek (utilisation rate) in dat arrondissement en het Belgische gemiddelde percentage. Die verhouding wordt uitgedrukt in percentages: bijvoorbeeld 0% als het percentage van het arrondissement gelijk is aan het totale percentage, 20 % als het percentage boven de 20 % ligt en -20 % als het percentage onder de 20 % ligt. De percentages worden berekend op basis van het gemiddelde van de gestandaardiseerde percentages van de laatste drie jaar en worden per schijven van 20 % verdeeld. De volgende kleuren worden gebruikt:

| Kleur       | Categorie           |
|-------------|---------------------|
| Dark Red    | Meer dan 50%        |
| Red         | Tussen 30% en 50%   |
| Orange      | Tussen 10% en 30%   |
| Yellow      | Tussen -10% en 10%  |
| Light Green | Tussen -30% en -10% |
| Green       | Tussen -50% en -30% |
| Dark Green  | Minder dan -50%     |
| White       | Geen gebruik        |

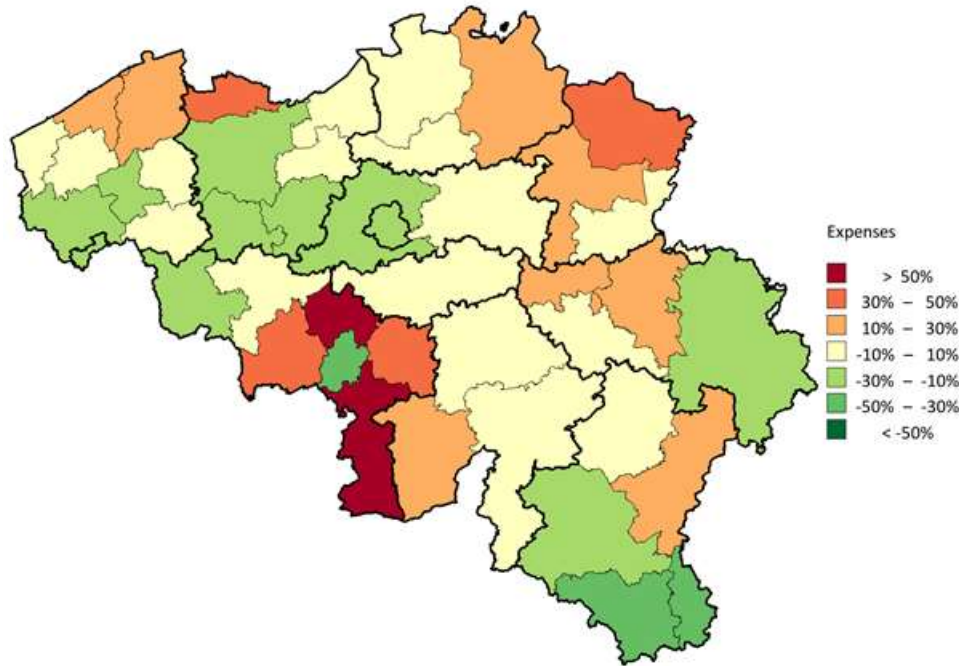

Kaart met de verdeling per arrondissement van de gestandaardiseerde uitgaven

Op deze kaart van België worden de arrondissementsgrenzen met fijne lijnen en de provinciegrenzen met dikke lijnen afgebakend. De arrondissementen zijn ingekleurd aan de hand van een kleurenschaal die is gebaseerd op de verhouding tussen de uitgaven in dat arrondissement en de Belgische gemiddelde uitgaven. Die verhouding wordt in percentages uitgedrukt : bijvoorbeeld 0 % als de uitgaven van het arrondissement gelijk zijn aan de totale uitgaven, 20 % als de uitgaven hoger liggen dan 20 % en -20 % als de uitgaven minder dan 20 % bedragen. De percentages worden berekend op basis van het gemiddelde van de gestandaardiseerde uitgaven van de laatste drie jaar en worden per schijven van 20 % verdeeld. De volgende kleuren worden gebruikt:

| Kleur       | Categorie           |
|-------------|---------------------|
| Dark Red    | Meer dan 50%        |
| Red-Orange  | Tussen 30% en 50%   |
| Orange      | Tussen 10% en 30%   |
| Yellow      | Tussen -10% en 10%  |
| Light Green | Tussen -30% en -10% |
| Green       | Tussen -50% en -30% |
| Dark Green  | Minder dan -50%     |
| White       | Geen uitgave        |

# Specialisten in opleiding - Abdominale radiografie - inclusief slokdarm

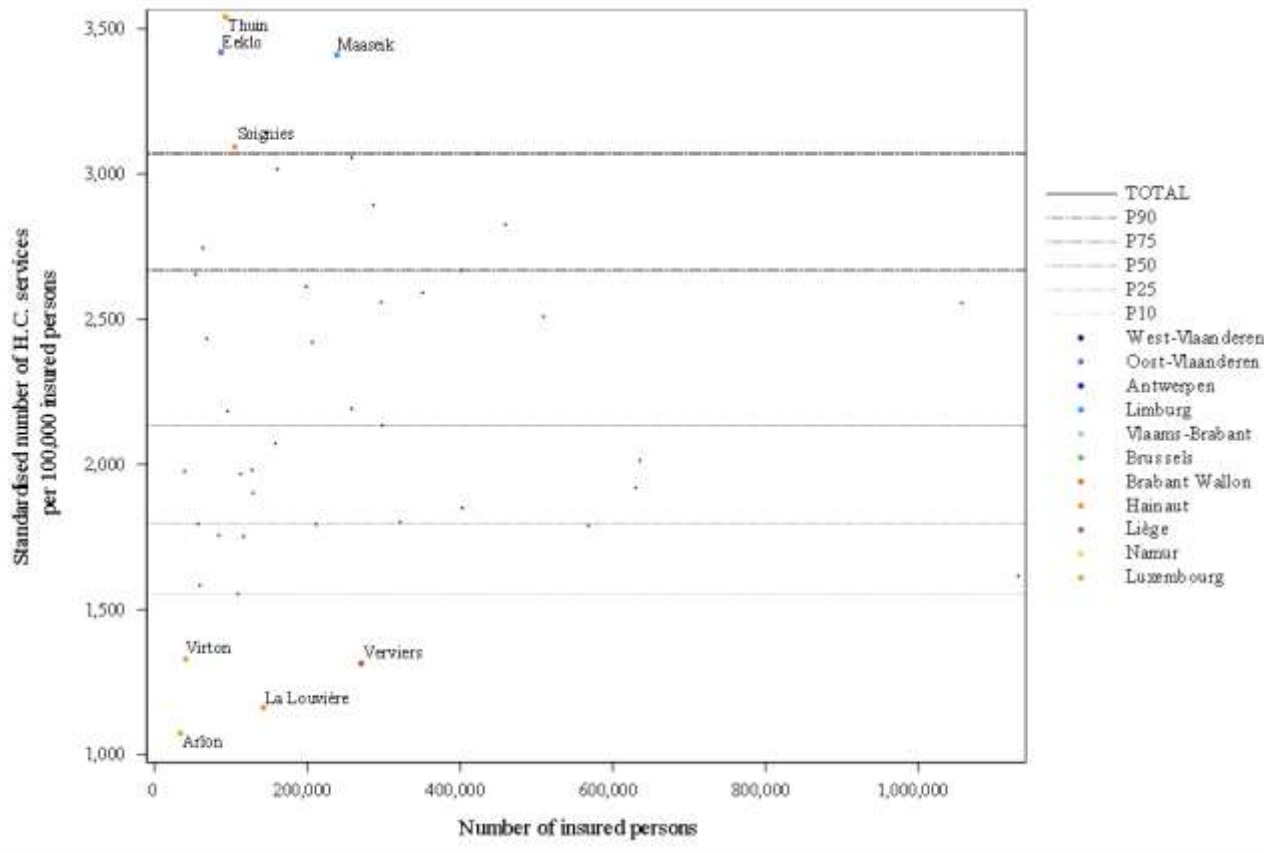

In deze grafiek wordt het gestandaardiseerd gebruiksstatistiek (utilisation rate) in een arrondissement gepositioneerd volgens het bevolkingsaantal. Naast de punten per arrondissement worden de **betrouwbaarheidsintervallen** (verwachte variatie van het gestandaardiseerd gebruiksstatistiek wanneer de enige variatiebron willekeurig gekozen is) ook in de grafiek weergegeven (horizontale percentiellijnen). Ze staan los van de arrondissementsgrootte. De dikke horizontale lijn geeft het nationaal gestandaardiseerd gebruiksstatistiek weer. De extreme arrondissementen worden geïdentificeerd via de waarden boven P90 en onder P10.

"Funnelplot-verdeling" van de gestandaardiseerde gebruiksstatistieken (utilisation rate) per arrondissement volgens het aantal verzekerden

### J. Gestandaardiseerde uitgaven voor geneeskundige verzorging ten laste van de verzekering

|   | <b>TOTAAL</b>    |
|---|------------------|
| <i>Gemiddeld aantal interventies per jaar</i>                           | <b>254.558</b>   |
| Gemiddelde jaarlijkse uitgaven (€)                                      | <b>7.875.930</b> |
| Gemiddelde kostprijs per interventie (€)                                | <b>30,94</b>     |
| Gemiddelde jaarlijkse uitgaven per verzekerde (€)                       | <b>0,69</b>      |
| Max./Min. ratio* van de uitgaven per verzekerde<br>(per gewest)         | <b>1,27</b>      |
| Max./Min. ratio* van de uitgaven per verzekerde<br>(per arrondissement) | <b>2,97</b>      |

\* Een resultaat "NA" wordt vermeld bij een niet berekenbare ratio, d.w.z. als de minimumwaarde gelijk is aan nul (cf. E. Gestandaardiseerd gebruiksstatistiek (utilisation rate) per geslacht en per leeftijdscategorie)

## Specialisten in opleiding - Abdominale radiografie - inclusief slokdarm

|               |                 | Gestandaardiseerde uitgaven<br>(per verzekerde) |        |
|---------------|-----------------|---|--------|
| Provincies    | West-Vlaanderen | 0,71 €  |        |
|               | Oost-Vlaanderen | 0,6 €   |        |
|               | Antwerpen       | 0,7 €   |        |
|               | Limburg         | 0,83 €  |        |
|               | Vlaams-Brabant  | 0,66 €  |        |
|               | Brussel         | 0,59 €  |        |
|               | Waals-Brabant   | 0,68 €  |        |
|               | Henegouwen      | 0,82 €  |        |
|               | Luik            | 0,72 €  |        |
|               | Namen           | 0,72 €  |        |
|               | Luxemburg       | 0,59 €  |        |
|               | Gewesten        | Vlaanderen                                      | 0,69 € |
|               |                 | Brussel   | 0,59 € |
| Wallonië      |                 | 0,74 €  |        |
| <b>TOTAAL</b> |                 | <b>0,69 €</b>                                   |        |

Verdeling per gewest en provincie van de gestandaardiseerde uitgaven (2019)

## Specialisten in opleiding - Abdominale radiografie - inclusief slokdarm

| Nomenclatuurcodes | 2009   | 2010   | 2011   | 2012   | 2013   | 2014   | 2015   | 2016   | 2017   | 2018   | 2019   | Gemiddeld jaarlijks groei% |
|-------------------|--------|--------|--------|--------|--------|--------|--------|--------|--------|--------|--------|----------------------------|
| 450015-450026     | 15,60  | 15,68  | 15,91  | 16,15  | 16,08  | 16,41  | 16,00  | 16,45  | 16,45  | 16,45  | 16,79  | 0,74%                      |
| 450516-450520     | 15,66  | 15,87  | 15,91  | 16,07  | 15,92  | 16,16  | 16,14  | 16,17  | 16,11  | 16,32  | 15,76  | 0,07%                      |
| 451010-451021     | 20,76  | 21,08  | 21,19  | 21,43  | 21,25  | 21,64  | 21,69  | 21,70  | 21,69  | 21,92  | 21,83  | 0,50%                      |
| 451135-451146     | 22,71  | 23,04  | 23,16  | 23,46  | 23,28  | 23,70  | 23,75  | 23,74  | 23,71  | 24,01  | 23,95  | 0,53%                      |
| 451312-451323     | 44,80  | 45,45  | 45,58  | 45,95  | 45,80  | 45,78  | 46,36  | 46,26  | 46,72  | 46,96  | 47,11  | 0,50%                      |
| 451356-451360     | 64,04  | 64,87  | 65,21  | 66,02  | 65,44  | 66,43  | 66,59  | 66,65  | 66,57  | 67,37  | 67,34  | 0,50%                      |
| 451393-451404     | 49,03  | 49,87  | 50,07  | 50,66  | 50,15  | 50,98  | 51,17  | 51,23  | 51,19  | 51,81  | 49,57  | 0,11%                      |
| 451430-451441     | 80,26  | 81,33  | 81,50  | 82,32  | 81,62  | 82,73  | 82,81  | 82,71  | 82,70  | 83,55  | 74,76  | -0,71%                     |
| 451474-451485     | 83,17  | 84,46  | 84,80  | 85,64  | 85,15  | 86,41  | 86,71  | 86,91  | 86,88  | 87,83  | 80,22  | -0,36%                     |
| 451511-451522     | 109,94 | 111,58 | 112,15 | 113,48 | 112,63 | 114,37 | 114,62 | 114,65 | 114,65 | 116,04 | 109,30 | -0,06%                     |
| 451710-451721     | 64,24  | 65,16  | 65,47  | 66,17  | 65,50  | 66,51  | 66,62  | 66,53  | 66,47  | 67,18  | 67,21  | 0,45%                      |
| 451754-451765     | 95,15  | 96,51  | 96,92  | 97,99  | 97,13  | 98,65  | 98,83  | 98,83  | 98,82  | 99,94  | 100,04 | 0,50%                      |
| 461510-461521     | 15,46  | 15,71  | 15,74  | 15,93  | 15,75  | 15,99  | 16,08  | 16,06  | 16,07  | 16,28  | 15,61  | 0,10%                      |
| 462431-462442     | 79,88  | 80,54  | 81,16  | 82,07  | 81,41  | 82,54  | 82,69  | 82,71  | 82,66  | 83,60  | 83,50  | 0,44%                      |
| 462512-462523     | 110,27 | 111,54 | 112,03 | 113,47 | 112,76 | 114,29 | 114,73 | 114,68 | 114,75 | 116,33 | 116,29 | 0,53%                      |
| 462711-462722     | 0,00   | 0,00   | 65,72  | 65,70  | 64,44  | 67,85  | 67,44  | 66,86  | 67,50  | 68,47  | 68,29  | 0,48%                      |
| 462755-462766     | 96,00  | 97,03  | 97,30  | 97,91  | 98,21  | 99,27  | 99,53  | 99,69  | 99,53  | 98,04  | 101,78 | 0,59%                      |

### Evolutie van de uitgaven per verstrekking en per nomenclatuurcodenummer

## 4. SAMENVATTING VAN DE BELANGRIJKSTE GEGEVENS

|   |                           | TOTAAL      |     |
|---|---------------------------|-------------|-----|
| <b>ZORGVERLENERS &amp; VOORSCHRIJVERS</b>   |                           |             |     |
| Voornaamste zorgverleners:  | Röntgendiagnose           | 99,00%      |     |
| Voornaamste voorschrijvers:   | Specialisten in opleiding | 20,00%      |     |
| <b>GEBRUIKSSTATISTIEK</b>   |                           |             |     |
| Gemiddeld aantal interventies (per jaar)  |                           | 254.558     |     |
| Gestandaardiseerd gebruiksstatistiek (per 100.000 verzekerden)  |                           | 2242,41     |     |
| ≥ 2 keer uitgevoerd per patiënt <sup>4</sup> (2019)   |                           | 19,1%       |     |
| Percentage ambulante verstrekkingen   |                           | 59,55%      |     |
| <b>POPULATIE</b>  |                           |             |     |
| Mediane leeftijd  |                           | 63 jaar     |     |
| Max./Min. ratio <sup>5</sup> van de mediane leeftijd (per arrondissement)                                 |                           | 1,5         |     |
| Percentage vrouwen <sup>6</sup>   |                           | 56,91%      | NS  |
| Ratio Voorkeurregeling/Algemene regeling <sup>6</sup>   |                           | 1,67        | *** |
| <b>TRENDS</b>   |                           |             |     |
| Trends <sup>6</sup> (2009-2019)   |                           | -5,76%      | NS  |
| Trends <sup>6</sup> (2017-2019)   |                           | -6,94%      |     |
| <b>GEOGRAFISCHE VARIATIES</b>   |                           |             |     |
| Variatiecoëfficiënt <sup>6</sup> (2009-2011)  |                           | 17,48       | *   |
| Variatiecoëfficiënt <sup>6</sup> (2017-2019)  |                           | 25,22       |     |
| Max/Min ratio <sup>5</sup> van het aantal interventies <sup>6</sup> (per 100.000 verzekerden, per gewest) |                           | 1,53        | *** |
| Max/Min ratio <sup>5</sup> van het aantal interventies (per 100.000 verzekerden, per arrondissement)      |                           | 3,3         |     |
| <b>DIRECTE UITGAVEN</b>   |                           |             |     |
| Gemiddelde jaarlijkse uitgaven  |                           | 7.875.930 € |     |
| Gemiddelde jaarlijkse uitgaven per verzekerden  |                           | 0,69 €      |     |
| Max/Min ratio <sup>5</sup> van de uitgaven per verzekerden (per gewest)                                   |                           | 1,27        |     |
| Max/Min ratio <sup>5</sup> van de uitgaven per verzekerden (per arrondissement)                           |                           | 2,97        |     |
| Gemiddelde kostprijs van de interventies  |                           | 30,94 €     |     |
| <b>CODERINGSVARIATIES &amp; PRAKTIJKALTERNATIEVEN<sup>4</sup></b>   |                           |             |     |
| Variaties in praktijkcodering <sup>6</sup> (per provincie)  |                           | Ja          | *** |
| Variaties in de keuze van praktijkalternatieven <sup>6</sup> (per provincie)                              |                           | Ja          | *** |

<sup>4</sup> De meer gedetailleerde resultaten zijn opgenomen in de bijlage bij dit rapport.

<sup>5</sup> Een resultaat "NA" wordt vermeld bij een niet berekenbare ratio, d.w.z. als de minimumwaarde gelijk is aan nul.

<sup>6</sup> Als het resultaat (de resultaten) een significant verschil vertoont (vertonen), wordt de graad van de statistische relevantie gesymboliseerd door één tot drie sterretjes (steeds signifikanter wordende). Zoniet wordt NS weergegeven (niet significant).

## 5. BIJLAGEN

## A. Variantieanalyse (ANOVA)

| Statistische relevantie van de vastgestelde verschillen in 2019  |      |     |
|--|------|-----|
| <i>Volgens gewest?</i>   | Ja   | *** |
| <i>Volgens geslacht?</i>   | Neen |     |
| <i>Volgens terugbetalingsregeling?</i>                           | Ja   | *** |
| <i>Volgens geslacht en per gewest?</i>                           | Neen |     |
| <i>Volgens terugbetalingsregeling en per gewest?</i>             | Ja   | *** |
| <i>Volgens geslacht en per terugbetalingsregeling?</i>           | Neen |     |
| <i>Volgens geslacht en terugbetalingsregeling en per gewest?</i> | Neen |     |

Teneinde de relevantie van de vastgestelde verschillen te kunnen evalueren, kan er een **ANOVA**-analyse worden uitgevoerd.

De ANOVA-analyse die hier wordt toegepast, bestudeert enerzijds elke **factor** afzonderlijk (gewest, geslacht en vergoedingsregeling). De **statistische relevantie** van de vastgestelde verschillen in gebruikspercentage voor elk van die drie factoren wordt dus eerst afzonderlijk geëvalueerd.

Anderzijds wordt de analyse ook toegepast op een **multifactoriële** manier, door twee of drie factoren te kruisen zodat eventuele belangrijke, specifiekere verschillen aan het licht komen. Stelt men bijvoorbeeld belangrijke verschillen vast in gebruikspercentage volgens geslacht op gewestelijk vlak?

De **asterisken** tonen de graad van statistische relevantie van de vastgestelde gegevens op basis van de volgende waarden: \* Drempelwaarde  $p \leq 0,05$  / \*\* Drempelwaarde  $p \leq 0,01$  / \*\*\* Drempelwaarde  $p \leq 0,001$ . Het ontbreken van een asterisk wijst erop dat het vastgestelde verschil statistisch niet significant is.



## B. Frequentie van de gevallen

| Frequentie          | Per jaar | Per dag |
|---------------------|----------|---------|
| 2 keer uitgevoerd   | 12,8%    | 2,6%    |
| ≥ 3 keer uitgevoerd | 6,3%     | 0,1%    |
| ≥ 2 keer uitgevoerd | 19,1%    | 2,7%    |

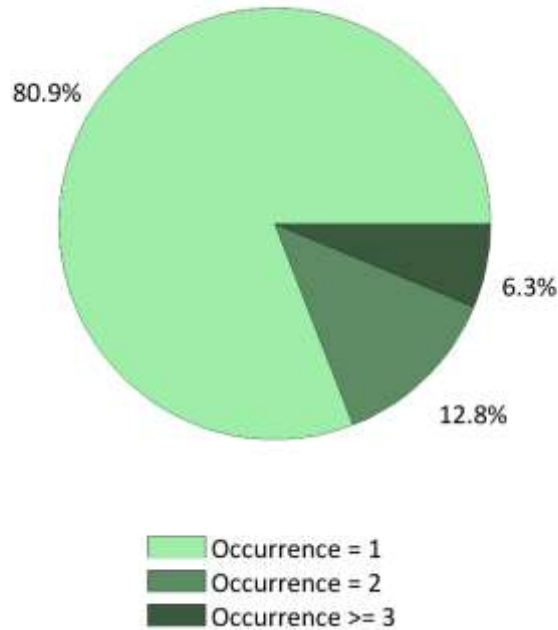

Verdeling van de herhalingen van de handeling per jaar (2019)

Soms gebeurt het dat bepaalde handelingen meerdere keren voor dezelfde patiënt tijdens hetzelfde jaar of zelfs op dezelfde dag worden gefactureerd. Dit kan te wijten zijn aan een **herhaling van de handeling**, maar ook aan een anatomisch effect waardoor, afhankelijk van het betreffende orgaan, dezelfde handeling **bilateraal** moet worden verricht en dus twee keer op dezelfde dag kan worden gefactureerd.

Teneinde de resultaten per dag geldig te kunnen interpreteren, is het nuttig om te vermelden dat eenzelfde patiënt meerdere keren kan worden geteld indien hij, bijvoorbeeld, gelijktijdig twee identieke verstrekkingen heeft genomen, en dit 2 keer tijdens hetzelfde jaar.

Deze analyses betreffende de frequentie van de gevallen worden uitgevoerd voor het jaar **2019** op basis van de volgende gegevens: documenten P, ADH en AZV.

Waarden "n.b." zijn aangegeven als er geen gegevens beschikbaar waren op het moment dat dit rapport wordt opgesteld.

# Specialisten in opleiding - Abdominale radiografie - inclusief slokdarm

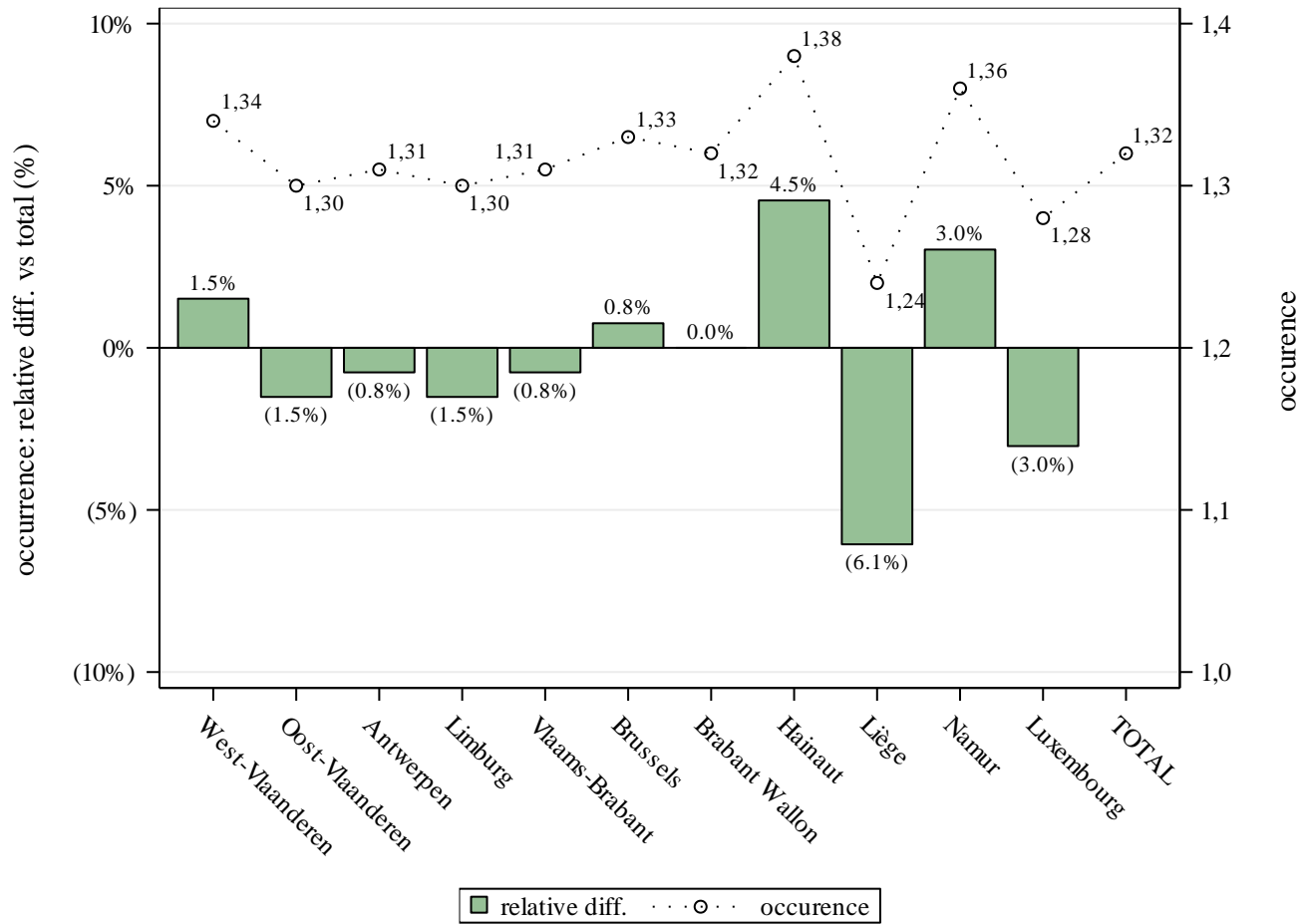

Herhaling van de handeling per provincie en variatie vs nationale waarde (2019)

## C. Zorgsettings van tenlasteneming van de patiënt

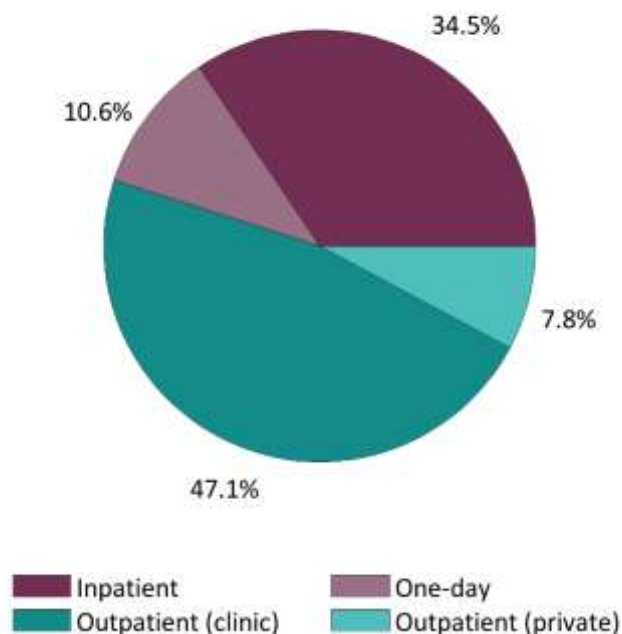

| Zorgsettings           |       |
|------------------------|-------|
| Ambulant (privé)       | 7.8%  |
| Ambulant (polikliniek) | 47.1% |
| (Dag)ziekenhuis        | 10.6% |
| Ziekenhuis (verblijf)  | 34.5% |

Verdeling van de zorgsettings van tenlasteneming in 2019

In aanvulling op het hoofdstuk betreffende de gestandaardiseerde ziekenhuis- en ambulante gebruiksstatistieken (zie pagina 16), kan de analyse van de zorgsettings van tenlasteneming van de patiënt worden verfijnd door de subsectoren van ambulante verzorging (privé en polikliniek) en ziekenhuisverzorging (daghospitalisatie of klassieke hospitalisatie) te identificeren.

Deze analyses worden uitgevoerd voor het jaar **2019** op basis van de volgende gegevens: documenten P, ADH en AZV.

Waarden "n.b." zijn aangegeven als er geen gegevens beschikbaar waren op het moment dat dit rapport wordt opgesteld.

# Specialisten in opleiding - Abdominale radiografie - inclusief slokdarm

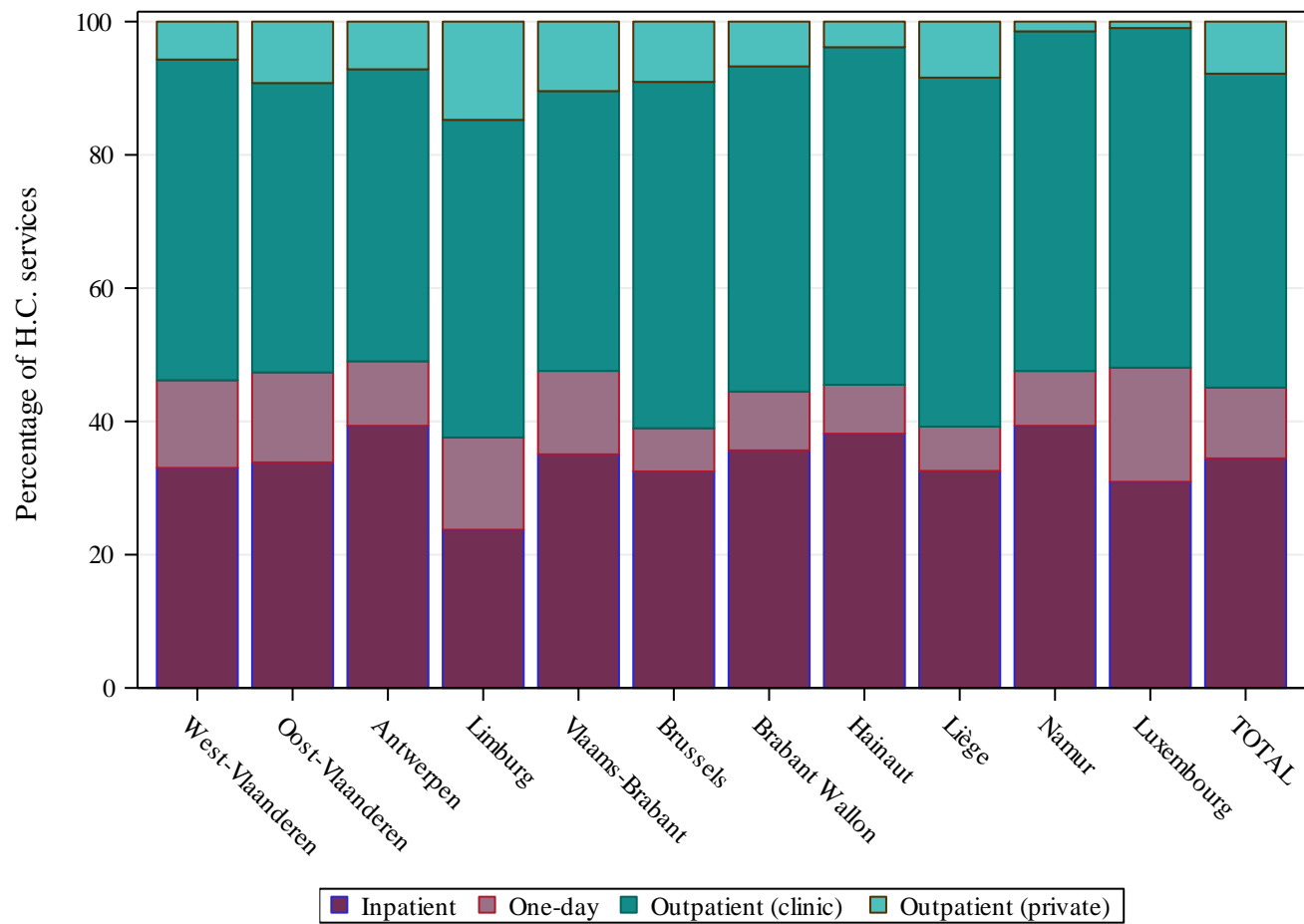

Verdeling van de zorgsettings van tenlasteneming per provincie (2019)

## D. Coderingsvariaties en praktijkalternatieven

➔ Variaties in de codering:

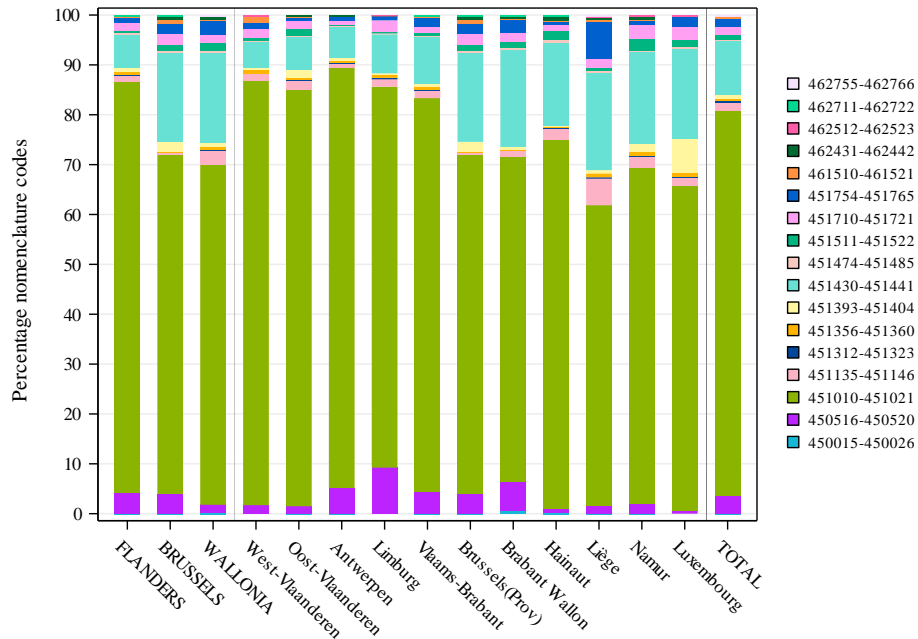

[Vanwege het grote aantal nomenclatuurcodes dat voor deze analyse werd geselecteerd, kunnen we ze hier niet als legende opnemen. Wij nodigen u dan ook uit om de details hierover te lezen op pagina 4 van dit verslag.]

| Relevantie                                 | Per gewest | Per provincie |
|--|------------|---------------|
| Gebruik van Nomenclatuurcodes <sup>7</sup> | ***        | ***           |

<sup>7</sup> De berekening van de significantie wordt hier uitgevoerd door de geografische verschillen in het gebruik van verschillende nomenclatuurcodes te vergelijken voor de praktijk.

➔ Variaties in de alternatieven voor de praktijk:

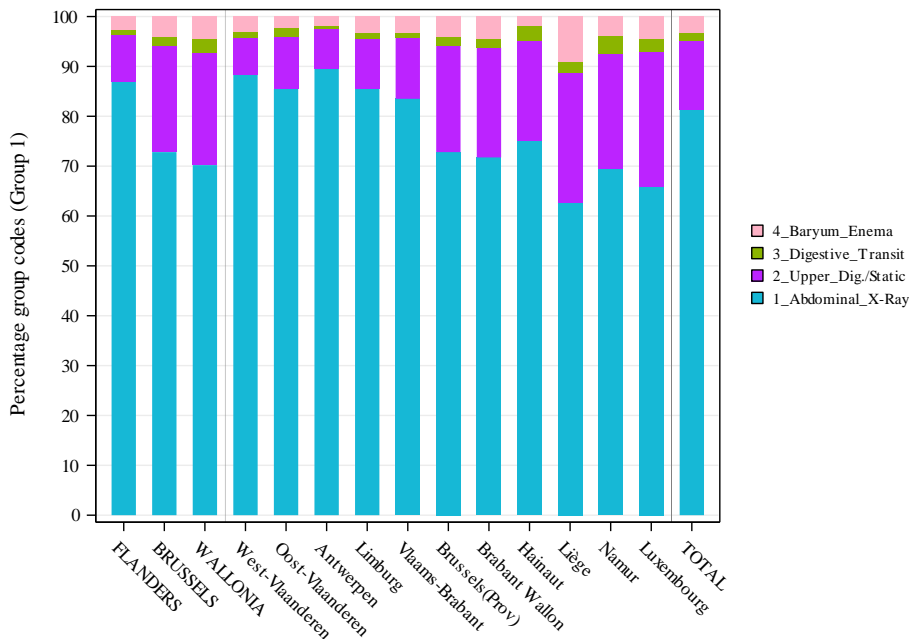

Verdeling van de alternatieven voor de praktijk

| Relevantie                                  | Per gewest | Per provincie |
|---|------------|---------------|
| Keuze van de Alternatieven voor de praktijk | ***        | ***           |

| Gecombineerde codes | Groeperingen        |
|---------------------|---------------------|
| 450015-450026       | 1_Abdominal_X-Ray   |
| 450516-450520       | 1_Abdominal_X-Ray   |
| 451010-451021       | 1_Abdominal_X-Ray   |
| 451135-451146       | 2_Upper_Dig./Static |
| 451312-451323       | 3_Digestive_Transit |
| 451356-451360       | 3_Digestive_Transit |
| 451393-451404       | 2_Upper_Dig./Static |
| 451430-451441       | 2_Upper_Dig./Static |
| 451474-451485       | 3_Digestive_Transit |
| 451511-451522       | 3_Digestive_Transit |
| 451710-451721       | 4_Baryum_Enema      |
| 451754-451765       | 4_Baryum_Enema      |
| 461510-461521       | 1_Abdominal_X-Ray   |
| 462431-462442       | 2_Upper_Dig./Static |
| 462512-462523       | 3_Digestive_Transit |
| 462711-462722       | 4_Baryum_Enema      |
| 462755-462766       | 4_Baryum_Enema      |

