Variaties in medische praktijken

Contacten huisartsgeneeskunde

Analyse van de verdeling van de medische praktijk in volumes en in uitgaven per patiënt en per verzekerde in België (verdeling, herhaling, trends per gewest, provincie en arrondissement) voor het jaar **2024**

RIZIV – Dienst voor Geneeskundige Verzorging – Directie Onderzoek, Ontwikkeling en Kwaliteitspromotie

Cel Doelmatige Zorg

Pascal Meeus, Benjamin Swine, Katrien Declercq, Delphine Beauport

Contact : appropriatecare@riziv-inami.fgov.be

Datum van dit rapport : 30 september 2025

INHOUDSTAFEL

INHOUDSTAFEL **2**

1. INLEIDING **3**

2. SAMENVATTING VAN DE BELANGRIJKSTE GEGEVENS **4**

3. SPECIFIEKE ANALYSEMETHODE **5**

A. NOMENCLATUURCODENUMMERS VAN HET RIZIV DIE IN DE ANALYSE ZIJN OPGENOMEN 5
B. HISTORIEK VAN DE NOMENCLATUURCODENUMMERS 8
C. EVOLUTIE VAN DE VERDELING IN VOLUMES VAN DE GEPRESTEERDE NOMENCLATUURCODENUMMERS 10
D. GEGEVENSBRON EN ANALYSEPERIODE 11
E. SELECTIECRITERIA 12
F. SPECIALISME VAN DE ZORGVERLENERS 13
G. SPECIALISME VAN DE VOORSCHRIJVERS 14
H. (GESCHAT) AANTAL PATIËNTEN PER JAAR 15
I. STANDAARDISATIE 16

4. RESULTATEN **17**

A. NATIONAAL GESTANDAARDISEERD GEBRUIK 17
B. GESTANDAARDISEERD GEBRUIK PER GESLACHT EN PER LEEFTIJD 18
C. FREQUENTIE VAN AMBULANTE VERSTREKKINGEN 22
D. GESTANDAARDISEERD GEBRUIK VOLGENS DE TERUGBETALINGSREGELING 23
E. EVOLUTIE VAN HET GESTANDAARDISEERD GEBRUIK 25
F. GEOGRAFISCHE VARIATIES VAN HET GESTANDAARDISEERD GEBRUIK 29
G. GESTANDAARDISEERDE UITGAVEN VOOR GENEESKUNDIGE VERZORGING TEN LASTE VAN DE VERZEKERING 33

5. BIJLAGEN **39**

A. VARIANTIEANALYSE (ANOVA), BEHALVE BRUSSEL 39
B. FREQUENTIE VAN HERHALINGEN VAN DE PRAKTIJK (PER PATIËNT) 40
C. TYPES VAN TENLASTENEMING VAN DE PATIËNT 44
D. CODERINGSVARIATIES EN PRAKTIJKALTERNATIEVEN 47

1. INLEIDING

De Cel Doelmatige Zorg binnen de Directie Onderzoek-Ontwikkeling-Kwaliteitspromotie van de Dienst voor Geneeskundige Verzorging van het RIZIV werd opgericht als gevolg van de Bestuursovereenkomst 2016-2018 van het RIZIV[1]. In artikel 35 wordt in "de oprichting van een Cel doelmatige zorg met specifieke focus op een geïntegreerde aanpak voor een rationeel gebruik van de middelen" voorzien. Het project met het oog op de oprichting van de Cel Doelmatige Zorg is in het tweede trimester 2017 gelanceerd.

De concrete oprichting van de cel is geformaliseerd in het "Actieplan handhaving in de gezondheidszorg 2016-2017" dat het RIZIV op 18 juli 2016 heeft gepubliceerd[1]. In dat plan worden een dertigtal maatregelen opgesomd om de gezondheidszorg efficiënter te maken door een adequate praktijkvoering te bevorderen en nutteloze of ongeschikte zorg te bestrijden.

Hierin is overeengekomen dat een van de opdrachten van de Cel Doelmatige Zorg bestaat in een analyse van de "relevantie van de zorg" waarbij het de bedoeling is om onverklaarbare variaties in de consumptie na standaardisatie op te sporen. Die variaties kunnen namelijk wijzen op een mogelijke niet-optimale benutting van de middelen.

De rapporten "Variaties in medische praktijken" bevatten de analyses die in dat kader zijn uitgevoerd. In elk rapport komt een welbepaald thema aan bod.

In dit document worden de becijferde resultaten en de grafieken van de praktijkanalyses[2] Contacten huisartsgeneeskunde weergegeven en de belangrijkste leessleutels aangereikt.

We hebben aan dit document bewust geen interpretatie toegevoegd, aangezien we deze vaststellingen eerst wilden voorleggen aan de professionele zorgverleners die het best in staat zijn om ze te interpreteren. Dit document is echter vrij toegankelijk om de reflectie over het thema objectief en openlijk te voeden.

De in deze analyse gepresenteerde gegevens weerspiegelen de dekking van de kosten van zorgprestaties door de verplichte verzekering voor geneeskundige verzorging. Dit betekent echter niet dat alle prestaties worden verleend in overeenstemming met de regelgeving en/of richtlijnen

[1] (Rijksinstituut voor Ziekte- en Invaliditeitsverzekering, 2016)

[2] Er wordt verwezen naar het document "Praktijkvariaties - Methode" waar de geïnteresseerde lezer meer uitleg kan vinden over de methode die voor deze kwantitatieve analyses is gebruikt.

2. SAMENVATTING VAN DE BELANGRIJKSTE GEGEVENS

		TOTAL	Δ[1]
ZORGVERLENERS & VOORSCHRIJVERS			
Voornaamste zorgverleners:	*Huisartsen*	**97,83%**	
Voornaamste voorschrijvers:	*Niet gedefinieerd*	**-**	
GEBRUIK			
Aantal prestaties per jaar		**61.865.861**	
Gemiddelde herhaling per patiënt per dag (prestaties)		**1,00**	
Gemiddelde herhaling per patiënt per jaar (dagen)		**6,38**	
Totale gemiddelde herhaling		**6,41**	**δδδ**
Geschat aantal patiënten (per jaar)		**9.663.527**	
Gestandaardiseerd gebruik (per 100 000 verzekerden)		**82.899**	
Percentage ambulante verstrekkingen		**100,00%**	
Percentage dagziekenhuis/(dagziekenhuis + klassiek ziekenhuis)		**NA**	
POPULATIE			
% van de geselecteerde populatie t.o.v. het totale aantal verzekerden		**100,00%**	
Mediane leeftijd van patiënten		**45** jaar	**δ**
Ratio gestand. gebruik vrouwen/mannen (patiënten)		**1,08**	
Ratio gestand. gebruik voorkeurregeling/algemene regeling (patiënten)		**0,88**	
TRENDS			
Trends[2] (2014-2024)		**2,68% *** **	**δδδ**
Trends (2014-2022)		**3,36%**	
Trends[3] (2022-2024)		**0,00% ***	
DIRECTE UITGAVEN			
Jaarlijkse uitgaven		**1.623.044.173 €**	
Gemiddelde jaarlijkse uitgaven per verzekerde[4]		**139,23 €**	
Gemiddelde jaarlijkse uitgaven per patiënt		**167,96 €**	**δδδ**

[1] **Δ Verspreidingsmarker: vergelijking van de variatiecoëfficiënt (CV) van de indicator met de mediaan (MED) van de CV's van alle analyses voor deze indicator: δ als CV > MED + 10%, δδ als CV > MED + 20%, δδδ als CV > MED + 30%.**
Uitzondering: voor de mediane leeftijd betekent δ CV > MED + 30%.

[2] De test geeft aan of het groeipercentage statistisch verschilt van 0%.

[3] De test geeft aan of de trendbreuk tussen de twee periodes statistisch significant is.

[4] Uitgaven zijn gebaseerd op de geselecteerde verzekerden

3. SPECIFIEKE ANALYSEMETHODE

A. Nomenclatuurcodenummers van het RIZIV die in de analyse zijn opgenomen

De nomenclatuurcodenummers van het RIZIV die in de analyse zijn opgenomen, worden hieronder opgesomd:

Ambulant	Gehospitaliseerd	Aantal	Uitgaven	Omschrijving	Creatiedatum	Schrappingsdatum	GroepN	Waarde
101010	**x**	ja	ja	Raadpleging in de spreekkamer door een huisarts op basis van verworven rechten	01-04-1985		N01	N6
101032	**x**	ja	ja	Raadpleging in de spreekkamer door een huisarts	01-04-1985		N01	N8
101076	**x**	ja	ja	Raadpleging in de spreekkamer door een geaccrediteerde huisarts	01-09-1995		N01	N8
101091	**x**	nee	ja	Wachttoeslag aangerekend voor raadplegingen van 19 tot 21 uur die gebeuren in het kader van een georganiseerde wachtdienst	01-07-2008		N01	N2
101113	**x**	nee	ja	Permanentietoeslag aangerekend voor raadplegingen tussen 18 en 21 uur, voorbehouden voor artsen die ingeschreven zijn in een georganiseerde wachtdienst	01-07-2008		N01	N2
101135	**x**	ja	ja	Advies met het oog op continuïteit van zorg	14-03-2020	31-07-2022	N01	N10
101673	**x**	ja	ja	Videoraadpleging door een huisarts	01-08-2022		N01	N8
101710	**x**	ja	ja	Videoraadpleging door een huisarts op basis van verworven rechten of een houder van het artsendiploma	01-08-2022		N01	N5
101732	**x**	ja	ja	Telefonische raadpleging door een arts	01-08-2022		N01	N4
101813	**x**	ja	ja	Onderzoek van de patiënt in een triagecentrum met het oog op triage Covid-19 tijdens weekends en feestdagen	23-03-2020	26-07-2020	N01	K20
101835	**x**	ja	ja	Advies met het oog op triage covid-19 tijdens de georganiseerde huisartsenwachtdienst	14-03-2020	31-07-2022	N01	N10
101850	**x**	ja	ja	Onderzoek van de patiënt in een triagecentrum met het oog op triage Covid-19	23-03-2020	26-07-2020	N01	K13
101990	**x**	ja	ja	Advies met het oog op triage Covid-19	14-03-2020	31-07-2022	N01	N10
102410	**x**	nee	ja	Toeslag voor een raadpleging in de spreekkamer door een huisarts (101032, 101076) als de raadpleging op een zaterdag, een zondag of een feestdag tussen 8 en 21 uur wordt gehouden	01-01-1992		N01	D10
102432	**x**	nee	ja	Toeslag voor een raadpleging in de spreekkamer door een huisarts (101032, 101076) als de raadpleging tussen 21 uur en 8 uur wordt gehouden	01-01-1992		N01	D18
102454	**x**	nee	ja	Toeslag voor een raadpleging in de spreekkamer door een huisarts op basis van verworven rechten (101010) als de raadpleging op een zaterdag, een zondag of een feestdag tussen 8 en 21 uur wordt gehouden	01-01-1992		N01	D8
102476	**x**	nee	ja	Toeslag voor een raadpleging in de spreekkamer door een huisarts op basis van verworven rechten (101010) als de raadpleging tussen 21 en 8 uur wordt gehouden	01-01-1992		N01	D16
103095	**x**	nee	ja	Supplement voor een ongewone raadpleging (101032, 101076) of een ongewoon bezoek (103132, 103412, 103434, 106610) van de huisarts	01-11-2016		N01	N7
103110	**x**	ja	ja	Bezoek door een huisarts op basis van verworven rechten	01-04-1985		N01	N4
103132	**x**	ja	ja	Bezoek door de huisarts	01-04-1985		N01	N6

Deze tabel bevat de nomenclatuurcodenummers van het RIZIV die in de analyse zijn opgenomen met de vermelding van hun eventuele opname in de analyses van de verstrekkingen en de uitgaven, en hun beschrijving, hun creatie- en schrappingsdatum, hun eventuele N-groep (van de RIZIV-nomenclatuur) en hun waarde.

Ambulant	Gehospitaliseerd	Aantal	Uitgaven	Omschrijving	Creatiedatum	Schrappingsdatum	GroepN	Waarde
103213	**x**	ja	ja	Bezoek door een huisarts op basis van verworven rechten, naar aanleiding van eenzelfde reis voor twee rechthebbenden	01-04-1985		N01	N4
103235	**x**	ja	ja	Bezoek door een huisarts op basis van verworven rechten, naar aanleiding van eenzelfde reis voor meer dan twee rechthebbenden	01-04-1985		N01	N4
103412	**x**	ja	ja	Bezoek naar aanleiding van eenzelfde reis voor twee rechthebbenden door de huisarts	01-04-1985		N01	N6
103434	**x**	ja	ja	Bezoek naar aanleiding van eenzelfde reis voor meer dan twee rechthebbenden door de huisarts	01-04-1985		N01	N6
104215	**x**	ja	ja	Bezoek afgelegd tussen 18 en 21 uur door de huisarts	01-01-1992		N01	N6
104230	**x**	ja	ja	Bezoek afgelegd tussen 21 en 8 uur door de huisarts	01-01-1992		N01	N6
104252	**x**	ja	ja	Bezoek afgelegd op een zaterdag, een zondag of een feestdag, tussen 8 en 21 uur, door de huisarts	01-01-1992		N01	N6
104296	**x**	nee	ja	Toeslag voor een bezoek naar aanleiding van eenzelfde reis voor meerdere patiënten door een huisarts (103412, 103434) wanneer het bezoek op een zaterdag, een zondag of een feestdag tussen 8 en 21 uur wordt afgelegd	01-01-1992		N01	D10
104311	**x**	nee	ja	Toeslag voor een bezoek naar aanleiding van eenzelfde reis voor meerdere patiënten door een huisarts (103412, 103434) wanneer het bezoek tussen 21 en 8 uur wordt afgelegd	01-01-1992		N01	D30
104333	**x**	nee	ja	Toeslag voor een bezoek naar aanleiding van eenzelfde reis voor meerdere patiënten door een huisarts (103412, 103434) wanneer het bezoek tussen 18 en 21 uur wordt afgelegd	01-01-1992		N01	D8
104510	**x**	ja	ja	Bezoek afgelegd tussen 18 en 21 uur door een huisarts op basis van verworven rechten	01-01-1992		N01	N4
104532	**x**	ja	ja	Bezoek afgelegd tussen 21 en 8 uur door een huisarts op basis van verworven rechten	01-01-1992		N01	N4
104554	**x**	ja	ja	Bezoek afgelegd op een zaterdag, een zondag of een feestdag tussen 8 en 21 uur door een huisarts op basis van verworven rechten	01-01-1992		N01	N4
104591	**x**	nee	ja	Toeslag voor een bezoek naar aanleiding van eenzelfde reis voor meerdere patiënten door een huisarts op basis van verworven rechten (103213, 103235) wanneer het bezoek op een zaterdag, een zondag of een feestdag tussen 8 en 21 uur wordt afgelegd	01-01-1992		N01	D8
104613	**x**	nee	ja	Toeslag voor een bezoek naar aanleiding van eenzelfde reis voor meerdere patiënten door de huisarts op basis van verworven rechten (103213, 103235) wanneer het bezoek tussen 21 en 8 uur wordt afgelegd	01-01-1992		N01	D16
104635	**x**	nee	ja	Toeslag voor een bezoek naar aanleiding van eenzelfde reis voor meerdere patiënten door de huisarts op basis van verworven rechten (103213, 103235) wanneer het bezoek tussen 18 en 21 uur wordt afgelegd	01-01-1992		N01	D7
104650	**x**	ja	ja	Consult van de algemeen geneeskundige met verworven rechten bij de zieke thuis door een geneesheer aangevraagd	01-01-1992	30-04-2013	N01	N4
106610	**x**	ja	ja	Bezoek door een huisarts aan een rechthebbende verblijvend in een woonzorgcentrum of rusthuis, per rechthebbende	01-06-2024		N01	N6
106632	**x**	nee	ja	Toeslag voor een bezoek door een huisarts aan een rechthebbende verblijvend in een woonzorgcentrum of rusthuis (106610), wanneer het bezoek tussen 18 en 21 uur wordt afgelegd, per rechthebbende.	01-06-2024		N01	D12
106654	**x**	nee	ja	Toeslag voor een bezoek door een huisarts aan een rechthebbende verblijvend in een woonzorgcentrum of rusthuis (106610), wanneer het bezoek tussen 21 en 8 uur wordt afgelegd, per rechthebbende.	01-06-2024		N01	D34

Ambulant	Gehospitaliseerd	Aantal	Uitgaven	Omschrijving	Creatiedatum	Schrappingsdatum	GroepN	Waarde
106676	**x**	nee	ja	Toeslag voor een bezoek door een huisarts aan een rechthebbende verblijvend in een woonzorgcentrum of rusthuis (106610), wanneer het bezoek op een zaterdag, een zondag of op een feestdag, tussen 8 en 21 uur wordt afgelegd, per rechthebbende	01-06-2024		N01	D14
106691	**x**	ja	ja	Bezoek door een huisarts op basis van verworven rechten aan een rechthebbende verblijvend in een woonzorgcentrum of rusthuis, per rechthebbende	01-06-2024		N01	N4
106713	**x**	nee	ja	Toeslag voor een bezoek door een huisarts op basis van verworven rechten, aan een rechthebbende verblijvend in een woonzorgcentrum of rusthuis (106691), wanneer het bezoek tussen 18 en 21 uur wordt afgelegd, per rechthebbende	01-06-2024		N01	D12
106735	**x**	nee	ja	Toeslag voor een bezoek door een huisarts op basis van verworven rechten, aan een rechthebbende verblijvend in een woonzorgcentrum of rusthuis (106691), wanneer het bezoek tussen 21 en 8 uur wordt afgelegd, per rechthebbende	01-06-2024		N01	D26
106750	**x**	nee	ja	Toeslag voor een bezoek door een huisarts op basis van verworven rechten, aan een rechthebbende verblijvend in een woonzorgcentrum of rusthuis (106691), wanneer het bezoek op een zaterdag, een zondag of op een feestdag, tussen 8 en 21 uur wordt afgelegd, per rechthebbende	01-06-2024		N01	D14
107435	**x**	ja	ja	Raadpleging in de spreekkamer door een geaccrediteerde huisarts	01-04-2024		N01	N8
107450	**x**	nee	ja	Supplement voor een ongewone raadpleging of een ongewoon bezoek van de huisarts	01-04-2024		N01	N7
107472	**x**	ja	ja	Videoraadpleging door een huisarts	01-04-2024		N01	N8
107494	**x**	ja	ja	Huisbezoek door de huisarts	01-04-2024		N01	N6
107516	**x**	ja	ja	Bezoek naar aanleiding van eenzelfde reis voor twee rechthebbenden	01-04-2024		N01	N6
107531	**x**	ja	ja	Bezoek naar aanleiding van eenzelfde reis voor meer dan twee rechthebbenden	01-04-2024		N01	N6
107553	**x**	ja	ja	Bezoek door een huisarts aan een rechthebbende verblijvend in een woonzorgcentrum of rusthuis, per rechthebbende	01-04-2024		N01	N6
109012	**x**	ja	ja	Advies	01-04-1985		N01	N2
109955	**x**	nee	ja	Reiskosten van de geneesheren - bijkomende vergoeding van de huisarts in de plattelandsstreken	01-04-1985		N01	J1

B. Historiek van de nomenclatuurcodenummers

Ambulant	Gehospitaliseerd	Datum	Omschrijving
102410	x	01-05-2013	Toeslag voor een raadpleging in de spreekkamer door een huisarts (101032, 101076) als de raadpleging zaterdags, zondags, op een feestdag tussen 8 en 21 uur wordt gehouden
		01-02-2022	Toeslag voor een raadpleging in de spreekkamer door een huisarts (101032, 101076) als de raadpleging op een zaterdag, een zondag of een feestdag tussen 8 en 21 uur wordt gehouden
102432	x	01-05-2013	Toeslag voor een raadpleging in de spreekkamer door een huisarts (101032, 101076) als de raadpleging 's nachts tussen 21 uur en 8 uur wordt gehouden
		01-02-2022	Toeslag voor een raadpleging in de spreekkamer door een huisarts (101032, 101076) als de raadpleging tussen 21 uur en 8 uur wordt gehouden
102454	x	01-05-2013	Toeslag voor een raadpleging in de spreekkamer door een huisarts op basis van verworven rechten (101010) als de raadpleging zaterdags, zondags of op een feestdag tussen 8 en 21 uur wordt gehouden
		01-02-2022	Toeslag voor een raadpleging in de spreekkamer door een huisarts op basis van verworven rechten (101010) als de raadpleging op een zaterdag, een zondag of een feestdag tussen 8 en 21 uur wordt gehouden
102476	x	01-05-2013	Toeslag voor een raadpleging in de spreekkamer door een huisarts op basis van verworven rechten (101010) als de raadpleging 's nachts tussen 21 en 8 uur wordt gehouden
		01-02-2022	Toeslag voor een raadpleging in de spreekkamer door een huisarts op basis van verworven rechten (101010) als de raadpleging tussen 21 en 8 uur wordt gehouden
103095	x	01-11-2016	Supplement voor een ongewone raadpleging (101032, 101076) of een ongewoon bezoek (103132, 103412, 103434) van de huisarts
		01-06-2024	Supplement voor een ongewone raadpleging (101032, 101076) of een ongewoon bezoek (103132, 103412, 103434, 106610) van de huisarts
104252	x	01-05-2013	Bezoek afgelegd zaterdags, zondags of op een feestdag, tussen 8 en 21 uur, door de huisarts
		01-02-2022	Bezoek afgelegd op een zaterdag, een zondag of een feestdag, tussen 8 en 21 uur, door de huisarts
104296	x	01-05-2013	Toeslag voor een bezoek naar aanleiding van eenzelfde reis voor meerdere patiënten door een huisarts (103412, 103434) wanneer het bezoek zaterdags, zondags of op een feestdag tussen 8 en 21 uur wordt afgelegd
		01-02-2022	Toeslag voor een bezoek naar aanleiding van eenzelfde reis voor meerdere patiënten door een huisarts (103412, 103434) wanneer het bezoek op een zaterdag, een zondag of een feestdag tussen 8 en 21 uur wordt afgelegd
104554	x	01-05-2013	Bezoek afgelegd zaterdags, zondags of op een feestdag tussen 8 en 21 uur door een huisarts op basis van verworven rechten
		01-02-2022	Bezoek afgelegd op een zaterdag, een zondag of een feestdag tussen 8 en 21 uur door een huisarts op basis van verworven rechten
104591	x	01-05-2013	Toeslag voor een bezoek naar aanleiding van eenzelfde reis voor meerdere patiënten door een huisarts op basis van verworven rechten (103213, 103235) wanneer het bezoek zaterdags, zondags of op een feestdag tussen 8 en 21 uur wordt afgelegd

In deze tabel wordt de historiek weergegeven van de beschrijvingen van de nomenclatuurcodenummers van het RIZIV die in de analyse zijn opgenomen, in het geval van wijzigingen aangebracht tijdens de periode 2014-2024.

Ambulant	Gehospitaliseerd	Datum	Omschrijving
		01-02-2022	Toeslag voor een bezoek naar aanleiding van eenzelfde reis voor meerdere patiënten door een huisarts op basis van verworven rechten (103213, 103235) wanneer het bezoek op een zaterdag, een zondag of een feestdag tussen 8 en 21 uur wordt afgelegd

C. Evolutie van de verdeling in volumes van de gepresteerde nomenclatuurcodenummers

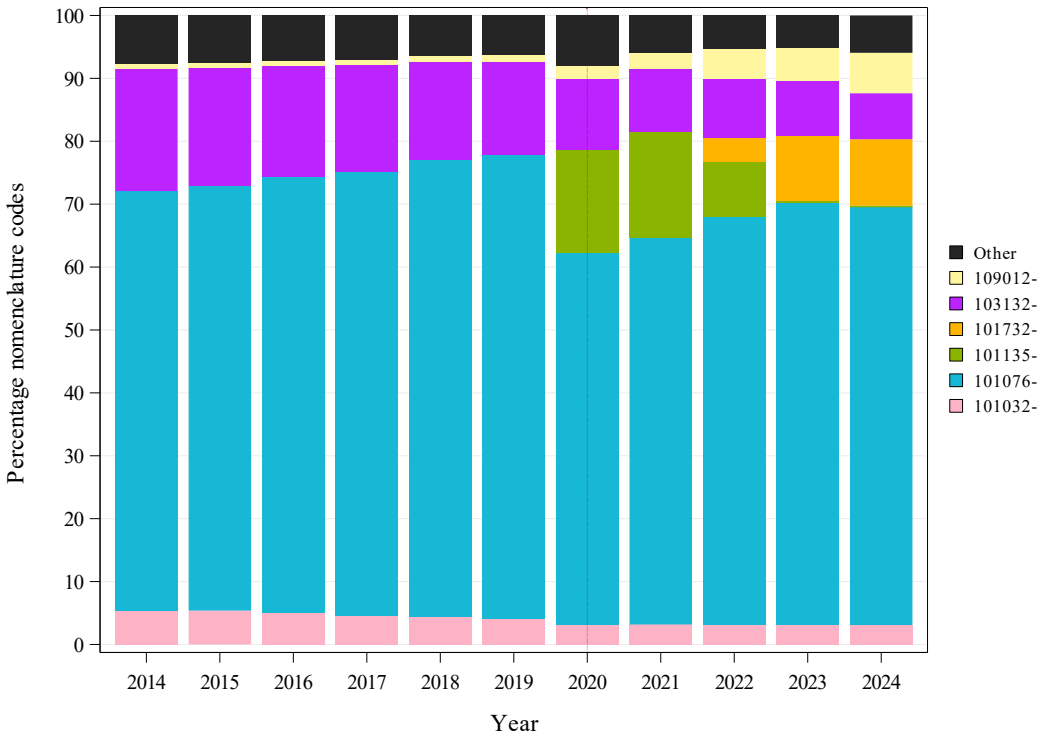

Gecombineerde codes	Omschrijving
Other	Andere codes
109012-	Advies
103132-	Bezoek door de huisarts
101732-	Telefonische raadpleging door een arts
101076-	Raadpleging in de spreekkamer door een geaccrediteerde huisarts

Deze grafiek is beperkt tot de belangrijkste nomenclatuurcodes in termen van volume. Alle nomenclatuurcodes die voor de analyse zijn gebruikt, worden beschreven op pagina 5.

Note : Het jaar 2020 werd aangegeven door een verticale stippellijn, om de aandacht te vestigen op de impact van de COVID-19 crisis.

D. Gegevensbron en analyseperiode

De gegevens die in de analyses zijn opgenomen, zijn afkomstig van deze databanken:

Document N	Voor aantallen en uitgaven van verzekerden die in België gedomicilieerd zijn, in 2014-2024
Document P	Voor aantallen en uitgaven per specialisme van zorgverleners, in 2024 Voor de evolutie van het aantal dagopnames, in 2014-2024
Document P, AZV, ADH	Voor herhalingscijfers per patiënt en verdeling per type zorg (ambulant privé of polikliniek, daghospitalisatie, hospitalisatie), in 2023

Analyseperiode	2014-2024

Document N: De N-documenten zijn maandelijkse gegevens die binnen een termijn van drie maanden door de verzekeringsinstellingen aan het RIZIV worden bezorgd. Die gegevens omvatten het aantal verstrekkingen, de data en de honoraria en worden om de zes maanden verzameld en aangevuld met de patiëntengegevens van de verzekeringsinstellingen: leeftijd, geslacht, sociale categorie en arrondissement van de woonplaats. De N-documenten kunnen echter niet worden gebruikt om combinaties van verstrekkingen per verzekerde te analyseren

Document P: De P-documenten zijn semestriële gegevens die binnen een termijn van vier maanden door de verzekeringsinstellingen aan het RIZIV worden bezorgd. Die gegevens omvatten de verrichte verstrekkingen, de zorgverleners, de voorschrijvers, de plaatsen van verstrekking en de plaatsen van ziekenhuisopname. De P-documenten kunnen worden gebruikt om de medische consumptie en de tarifering te volgen, maar niet om de verstrekkingen per patiënt te groeperen.

Documenten AZV, ADH : zijn jaarlijkse gegevens die binnen een termijn van zes maanden door de verzekeringsinstellingen aan het RIZIV worden bezorgd. Ze omvatten alle verstrekkingen die respectievelijk tijdens een daghospitalisatie en tijdens een klassieke hospitalisatie in de algemene ziekenhuizen worden verricht, per verblijf. .

Herhaling: de herhalingscijfers zijn gebaseerd op het meest recente jaar waarin consolidatie per patiënt tussen P- en SHA-ADH-documenten mogelijk is, meestal het jaar voorafgaand aan het laatste jaar van de analyseperiode.

E. Selectiecriteria

Eventueel werden sommige filters op de gegevens toegepast om slechts een deel van de populatie in de analyses te selecteren. De toegepaste filters worden in de onderstaande tabel weergegeven indien van toepassing:

OP DE GEGEVENS TOEGEPASTE FILTERS	
Geslacht	Alle
Leeftijd	Alle
-	-

In deze analyse hebben de indicatoren altijd betrekking op deze populatie.

F. Specialisme van de zorgverleners

Specialisatie verstrekker	Aantal verstrekkers codes	Aantal verstrekkers	% verstrekkers codes	Mediaan aantal verstrekkingen	Q3 aantal verstrekkingen	% Verstrekkingen	% Uitgaven
Huisartsen	14.778	14.073	95,2%	3.926	6.270	97,8%	99,1%
Andere	29.114	12.080	41,5%			2,2%	0,9%
Totaal	43.892	26.153	59,6%	-	-	100,0%	100,0%

In deze tabel worden respectievelijk de volgende niet-gestandaardiseerde gegevens per medisch specialisme weergegeven (cijfers voor het jaar 2024):

- Aantal zorgverleners per specialisme die minstens één verstrekking hebben geattesteerd
- Aantal zorgverleners die nomenclatuurcodenummers hebben geattesteerd die in deze analyse zijn opgenomen
- Percentage zorgverleners die deze codenummers hebben geattesteerd ten opzichte van het aantal zorgverleners die minstens één verstrekking hebben geattesteerd
- Het mediane aantal en derde kwartiel van de verstrekkingen per zorgverlener (die codenummers attesteren)
- Het percentage van de prestaties (voor de codes die in volume zijn opgenomen)
- Het percentage van de uitgaven (voor de codes die zijn opgenomen in de uitgaven)

G. Specialisme van de voorschrijvers

[Specialisme van voorschrijvers is onbekend of niet van toepassing]

H. (Geschat) aantal patiënten per jaar

Soms worden meerdere codes (gelijkaardig of verschillend) die betrekking hebben op dezelfde praktijk meerdere keren op dezelfde dag en/of in hetzelfde jaar gefactureerd voor dezelfde patiënt.

Om het aantal behandelde patiënten te schatten, wordt het totale aantal geregistreerde prestaties per jaar gedeeld door een gemiddelde delingsfactor (totale gemiddelde herhaling).

In deze analyse is de gemiddelde delingsfactor 6,41. Dit laatste wordt berekend op basis van 2023 en is het resultaat van het delen van het totale aantal prestaties door het totale aantal verschillende verzekerden die van deze prestaties gebruik hebben gemaakt (per leeftijdsgroep, geslacht en district).

Deze gemiddelde delingsfactor wordt de totale gemiddelde herhaling genoemd. Deze totale gemiddelde herhaling is het product van de gemiddelde herhaling per patiënt per dag (**gemiddeld aantal prestaties per dag per patiënt**) en de gemiddelde herhaling per patiënt per jaar (**gemiddeld aantal dagen per jaar per patiënt**). Uitleg over deze gemiddelde herhalingen per dag en per jaar is te vinden in de bijlage “Frequentie van herhalingen van de praktijk (per patiënt)”.

De volumes worden echter niet gedeeld voor de gegevens over zorgverleners en voorschrijvers (zie sectie 3.F en G), noch voor de grafieken en tabellen die de verdeling van volumes en herhalingen van de praktijk weergeven (zie 4.C en bijlagen B tot en met D).

I. Standaardisatie

Gegevens weergegeven per geografische deelgroep* of bevolkingscategorie worden gestandaardiseerd per jaar op basis van de leeftijd (per jaar), het geslacht en de voorkeursregeling van de nationale bevolking in 2024.

Opmerking: Arrondissementen met minder dan 100 000 verzekerden zijn samengevoegd met een aangrenzend arrondissement uit dezelfde provincie. De volgende arrondissementen worden daarom samen beschouwd: Oostende/Veurne, Ieper/Diksmuide, Roeselare/Tielt, Gent/Eeklo, Charleroi/Thuin, Huy/Waremme, Namur/Philippeville, Neufchâteau/Marche-en-Famenne, Virton/Bastogne/Arlon. Deze groepen en namen zijn van toepassing op alle metingen, kaarten en grafieken die per arrondissement worden geproduceerd. In het hele document wordt het concept van gegroepeerd arrondissement weerspiegeld in het gebruik van de term "arrondissement"

Standaardisatie is een proces waarmee populaties voor een of meer analysecriteria vergelijkbaar worden gemaakt. Als er een verschil tussen die populaties wordt waargenomen, zal hieruit dus kunnen worden afgeleid dat dit verschil niet te wijten is aan de criteria die bij de standaardisatie in aanmerking zijn genomen.

4. RESULTATEN

A. Nationaal gestandaardiseerd gebruik

	TOTAAL
Aantal prestaties per jaar	*61.865.861*
Gemiddelde herhaling per patiënt per dag (gemiddeld aantal prestaties per dag)	1,00
Gemiddelde herhaling per patiënt per jaar (gemiddeld aantal dagen per jaar)	6,38
Totale gemiddelde herhaling (deelt het aantal prestaties)	6,41
Geschat aantal patiënten per jaar	*9.663.527*
Gestandaardiseerd gebruik per 100 000 verzekerden	82.899

B. Gestandaardiseerd gebruik per geslacht en per leeftijd

	TOTAL
Geschat aantal patiënten per jaar	*9.663.527*
Mediane leeftijd (jaar)	45
Gemiddelde leeftijd (jaar)	44,26
Gestandaardiseerd gebruik: vrouwen (per 100 000)	85.953
Gestandaardiseerd gebruik: mannen (per 100 000)	79.813
Ratio vrouwen/mannen	1,08
Percentage vrouwen	52,78%

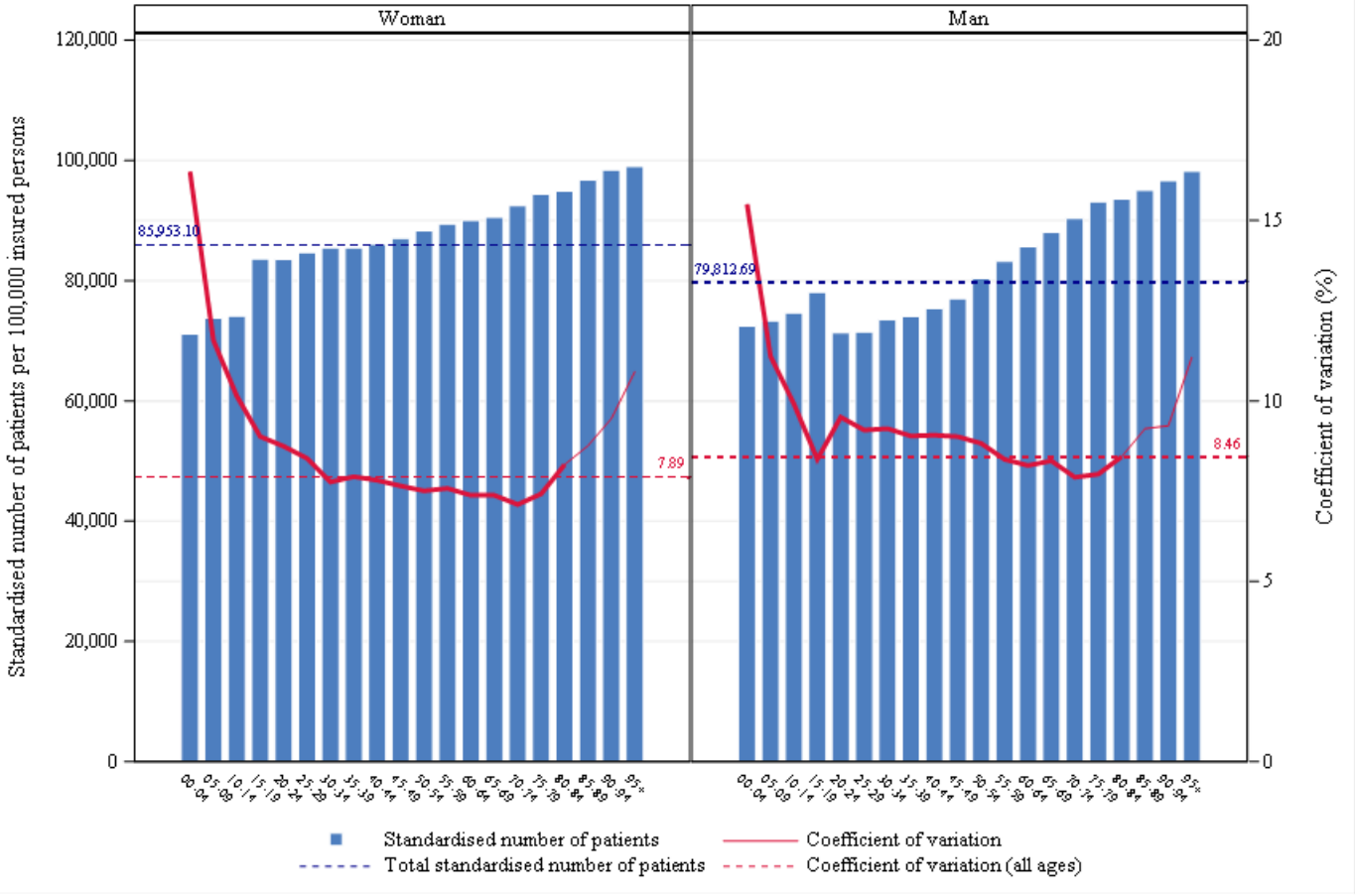

Gestandaardiseerd gebruik per 100 000 verzekerden en variatiecoëfficiënt volgens de arrondissementen* per leeftijdscategorie en per geslacht voor het jaar 2024

Deze grafiek bestaat uit staafdiagrammen voor elk geslacht.

De **variatiecoëfficiënt**, weergegeven met de rode lijn, is een relatieve spreidingsmaat voor het vastgestelde gestandaardiseerd gebruik per arrondissement*, leeftijdscategorie en geslacht (de standaardafwijking gedeeld door het gemiddelde). Deze lijn wordt in het vet weergegeven voor de leeftijdscategorieën waarin de variatiecoefficiënt geldig kan worden geïnterpreteerd (d.w.z. voor de leeftijdscategorieën met voldoende verzekerden per arrondissement* om te kunnen vergelijken).

De linkse verticale as van de grafiek stemt overeen met het gestandaardiseerd gebruik en de rechtse met de variatiecoëfficiënt. De horizontale as toont de uitsplitsing per leeftijdscategorie. De horizontale stippellijnen geven de totale waarden van het gestandaardiseerd gebruik (in het blauw) en de variatiecoëfficiënt (in het rood) weer.

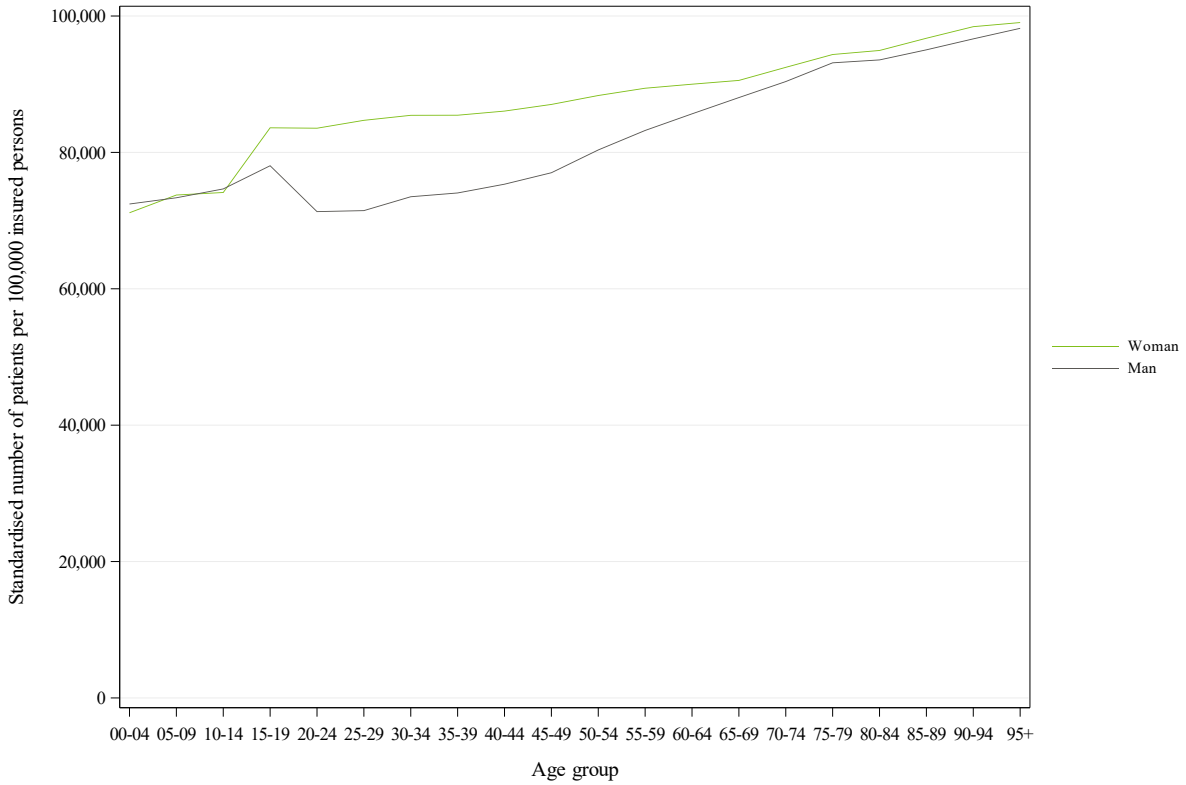

Vergelijking van het gestandaardiseerd gebruik per leeftijdscategorie en per geslacht (per 100 000 verzekerden) in 2024

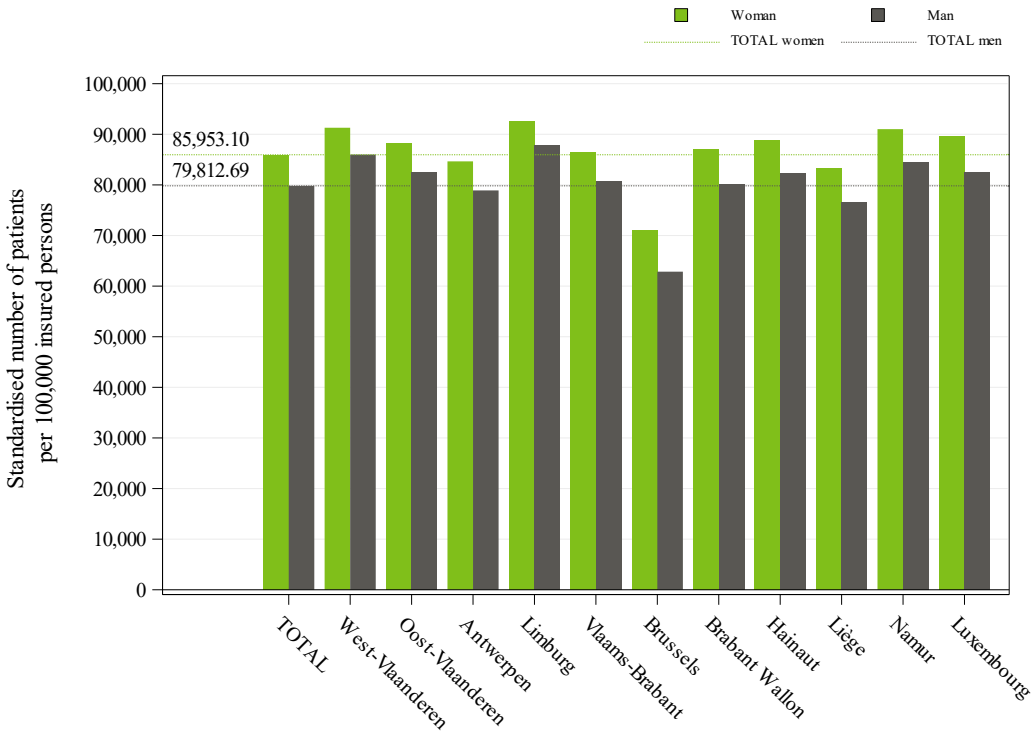

Gestandaardiseerd gebruik per 100 000 verzekerden per geslacht en per provincie voor het jaar 2024

Dit histogram toont het gestandaardiseerd gebruik per provincie en per geslacht.

De grijze balkjes geven het gebruik voor mannen weer terwijl de groene balkjes voor elke provincie het gebruik voor vrouwen laten zien.

De grijze en groene streepjeslijnen tonen het totale gestandaardiseerd gebruik volgens dezelfde kleurcode.

C. Frequentie van ambulante verstrekkingen

	TOTAAL
Aantal prestaties per jaar	*61.865.861*
Percentage ambulante verstrekkingen	100,00%

D. Gestandaardiseerd gebruik volgens de terugbetalingsregeling

	TOTAAL
Geschat aantal patiënten per jaar	*9.663.527*
Percentage voorkeurregeling	19,32%
Gestandaardiseerd gebruik met voorkeurregeling (per 100 000)	74.744
Gestandaardiseerd gebruik zonder voorkeurregeling (per 100 000)	84.826
Ratio Voorkeurregeling/Algemene regeling	0,88

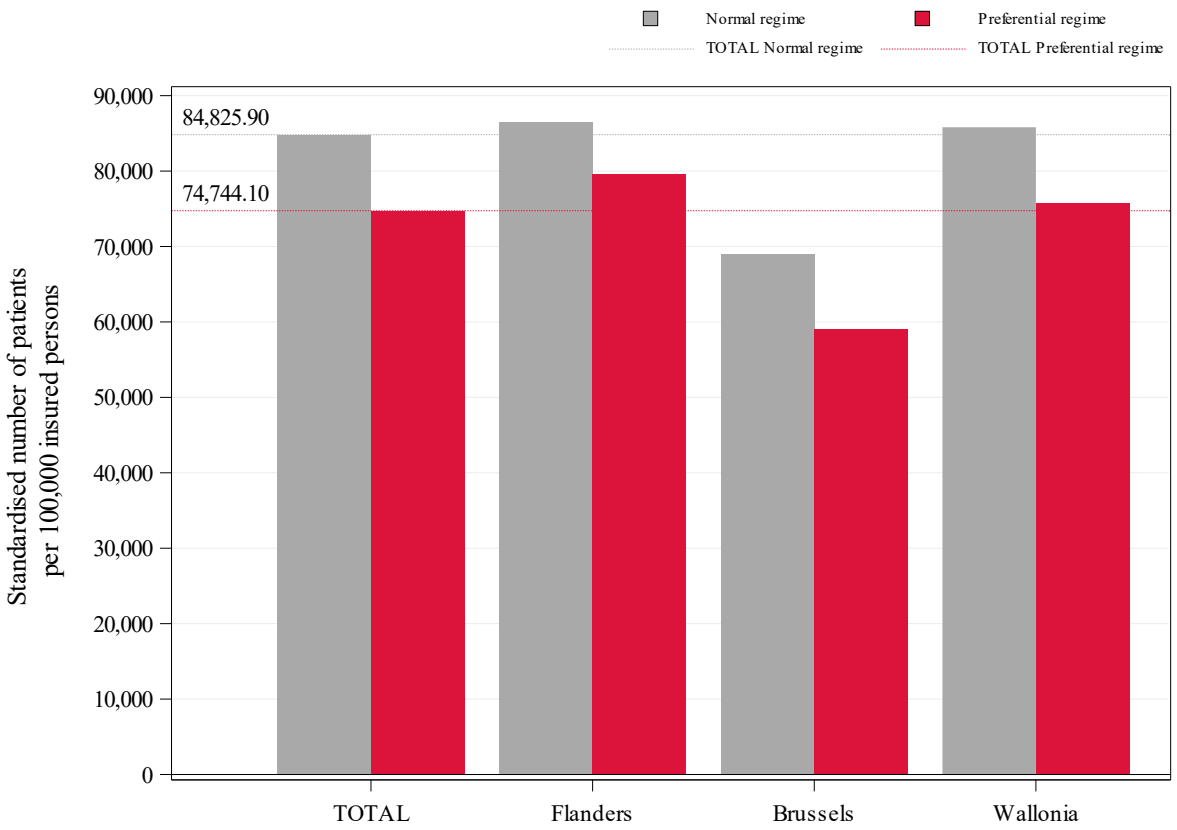

Gestandaardiseerd gebruik volgens de terugbetalingsregeling en de gewesten

De grafiek geeft het gestandaardiseerd gebruik van patienten per 100 000 verzekerden weer met (in het rood) en zonder (in het grijs) voorkeurregeling, per gewest en in totaal.

De rode en grijze stippellijnen geven het totaal gestandaardiseerd gebruik van patiënten per 100 000 verzekerden weer, respectievelijk met en zonder voorkeurregeling.

E. Evolutie van het gestandaardiseerd gebruik

	TOTAAL	Statistische significantie
Geschat aantal patiënten per jaar	***9.663.527***	
Trend (2014-2024)	**2,68%**	***** (3.32%)**
Trend (2014-2022)	3,36%	*
Trend (2022-2024)	0,00%	

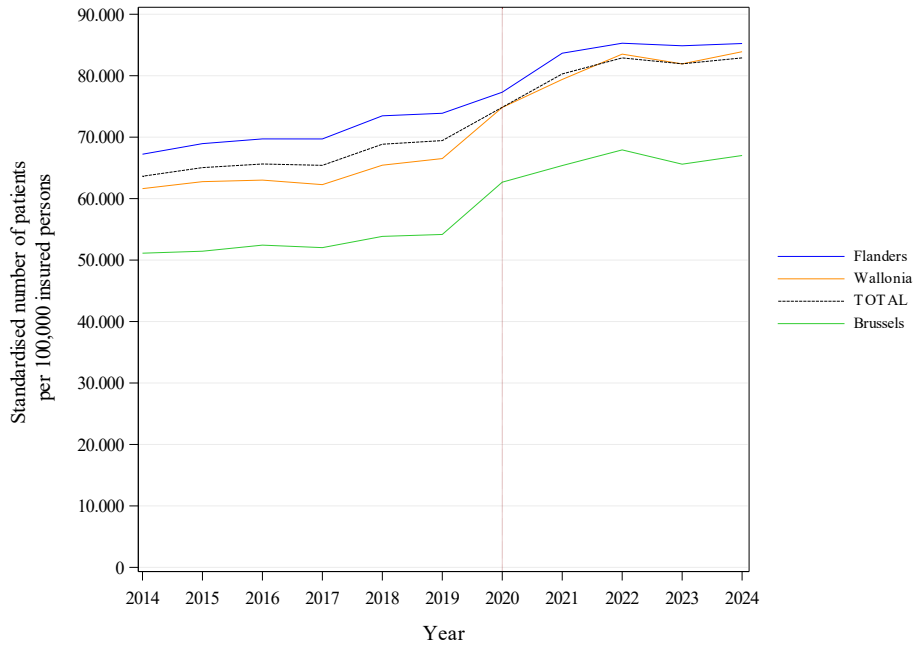

Evolutie per gewest van het gestandaardiseerd gebruik per 100 000 verzekerden

De hier berekende trends stemmen overeen met het gemiddeld jaarlijks groeipercentage.

Een niet-significante statistische test wijst erop dat de trend geschat door het model (tussen haakjes) stabiel is, of dat er geen trendbreuk is.

Deze grafiek toont een gekleurde curve per gewest en een zwarte curve voor de volledige Belgische bevolking. Op de horizontale as worden de jaren weergegeven en op de verticale as het gestandaardiseerd gebruik per 100 000 verzekerden.

N.B.: Het jaar 2020 werd aangegeven door een verticale stippellijn, om de aandacht te vestigen op de impact van de COVID-19 crisis.

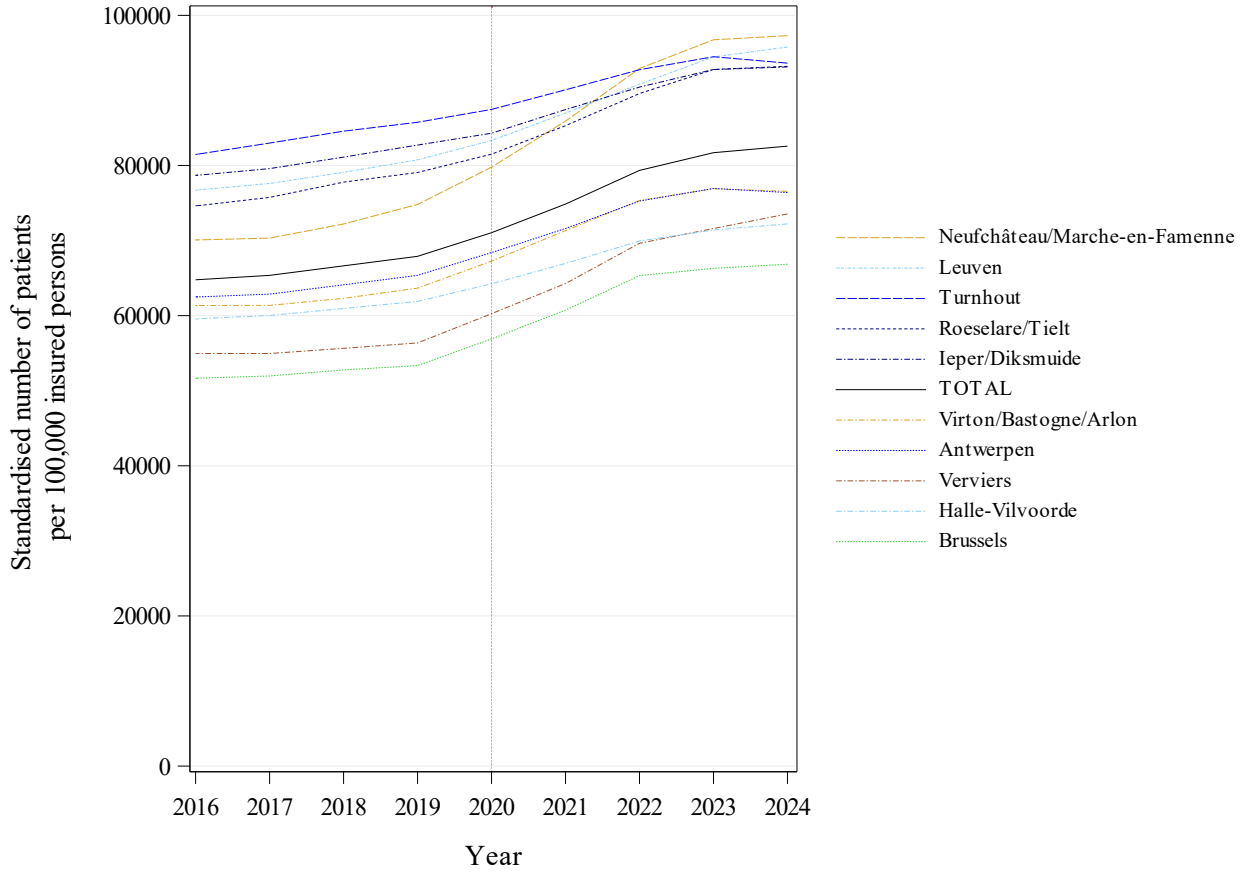

Evolutie per arrondissement* van het gestandaardiseerd gebruik per 100 000 verzekerden

Deze grafiek toont een gekleurde curve per arrondissement* en een zwarte curve voor de volledige Belgische bevolking. Op de horizontale as worden de jaren weergegeven en op de verticale as het gestandaardiseerd gebruik per 100 000 verzekerden.

Om de evolutieve trends beter te kunnen weergeven, zijn de geïllustreerde cijfers een **voortschrijdend gemiddelde** van de cijfers in de periode van 3 jaar die voorafgaat aan het in aanmerking genomen jaar (het betreffende jaar inbegrepen).

In deze grafiek worden slechts de 5 arrondissementen* met de hoogste gemiddelden en de 5 arrondissementen* met de laagste gemiddelden over de laatste 3 onderzochte jaren weergegeven (met uitzondering van de arrondissementen van Henegouwen die sterk getroffen werden door de administratieve reorganisatie van 2019).

N.B.: Het jaar 2020 werd aangegeven door een verticale stippellijn, om de aandacht te vestigen op de impact van de COVID-19 crisis.

		Gebruik	Jaarlijkse groei			
		2024 *(per 10^5 verzekerden)*	**2014-2024**	**2014-2022**	**2022-2024**	**Trendbreuk**
Provincies	West-Vlaanderen	*88.642*	2,33%	2,84%	0,28%	NA
	Oost-Vlaanderen	*85.340*	2,68%	3,21%	0,57%	NA
	Antwerpen	*81.796*	1,95%	2,87%	-1,63%	NA
	Limburg	*90.213*	3,02%	3,67%	0,47%	NA
	Vlaams-Brabant	*83.598*	2,39%	2,73%	1,06%	NA
	Brussel	*67.017*	2,74%	3,62%	-0,67%	NA
	Waals-Brabant	*83.532*	3,32%	3,87%	1,16%	NA
	Henegouwen	*85.577*	3,16%	4,08%	-0,45%	NA
	Luik	*79.899*	3,17%	3,62%	1,39%	NA
	Namen	*87.794*	3,01%	3,79%	-0,06%	NA
	Luxemburg	*86.039*	2,86%	4,00%	-1,56%	NA
Gewesten	Vlaanderen	*85.236*	2,40%	3,02%	-0,03%	NA
	Brussel	*67.017*	2,74%	3,62%	-0,67%	NA
	Wallonië	*83.904*	3,13%	3,87%	0,23%	NA
	TOTAAL	***82.899***	**2,68%**	**3,36%**	**0,00%**	*

Evolutie van het gebruik per provincie en per gewest

Deze tabel vermeldt naast het gestandaardiseerd gebruik voor het laatste onderzochte jaar (2024) ook de gemiddelde **groeipercentages** per provincie, per gewest en in totaal, zowel voor de volledige periode (2014-2024), als voor de laatste jaren (2022-2024) en voor de periode die voorafgaat aan de laatste jaren (2014-2022).

Om na te gaan of de trend van de laatste jaren verschilt van de trend in de jaren die voorafgaan, wordt een lineair mixed model gefit in twee fasen. In de eerste fase wordt getest of de trend in de laatste jaren verschilt van de trend in de jaren die voorafgaan op nationaal niveau. Vervolgens wordt, als de test significant is, getest of de verandering van trend significant is op het niveau van elke provincie, elk gewest en nationaal. De gegevens van 2020 werden van de analyses uitgesloten.

De significantie van de trendbreuk wordt gerapporteerd in de trendbreukkolom: * P-waarde ≤ 0,05 / ** P-waarde ≤ 0,01 / *** P-waarde ≤ 0,001 en NS voor een niet-significante trendbreuk.

De waarden "NA" worden vermeld wanneer de nomenclatuurcodenummers die in de analyse zijn opgenomen, niet werden toegepast in de volledige periode van de laatste in aanmerking genomen jaren, of wanneer de statistische testen niet kunnen worden uitgevoerd.

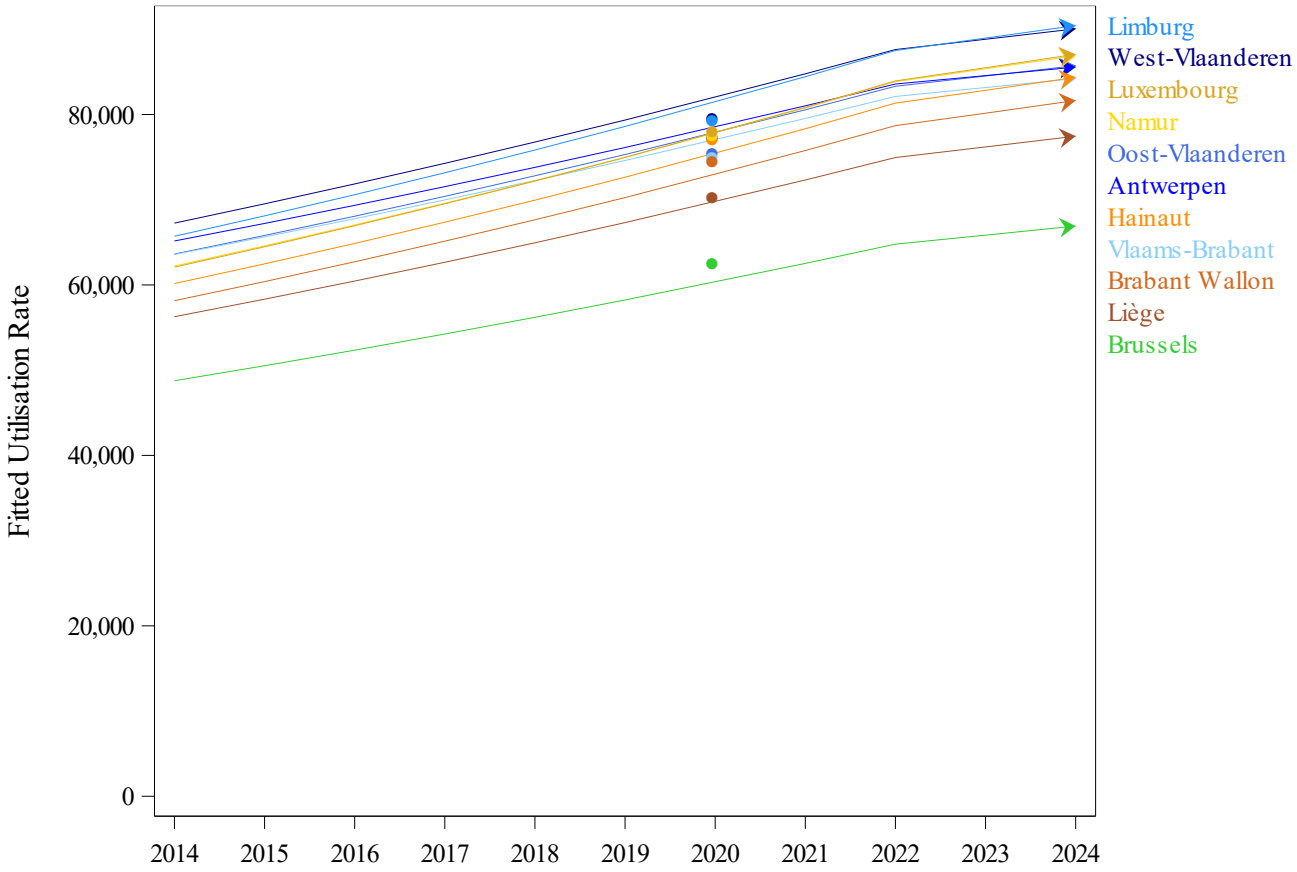

Trendbreuk beoordelingsmodel per provincie - Regressielijnen

Regressielijnen per provincie met mogelijks een verschillende helling voor de laatste jaren (2022-2024) in vergelijking met die voor de jaren die aan deze periode vooraf gaan (2014-2022).

De gegevens van 2020 werden uitgesloten van de analyses maar zijn ter informatie aangegeven op de grafiek.

F. Geografische variaties van het gestandaardiseerd gebruik

	TOTAAL
Geschat aantal patiënten per jaar	*9.663.527*
Variatiecoëfficiënt (2024)	8,12
Variatiecoëfficiënt (2022-2024)	8,2
Variatiecoëfficiënt (2014-2016)	9,89
Statistisch significant verschil? (p ≤ 0.05)	*Nee*

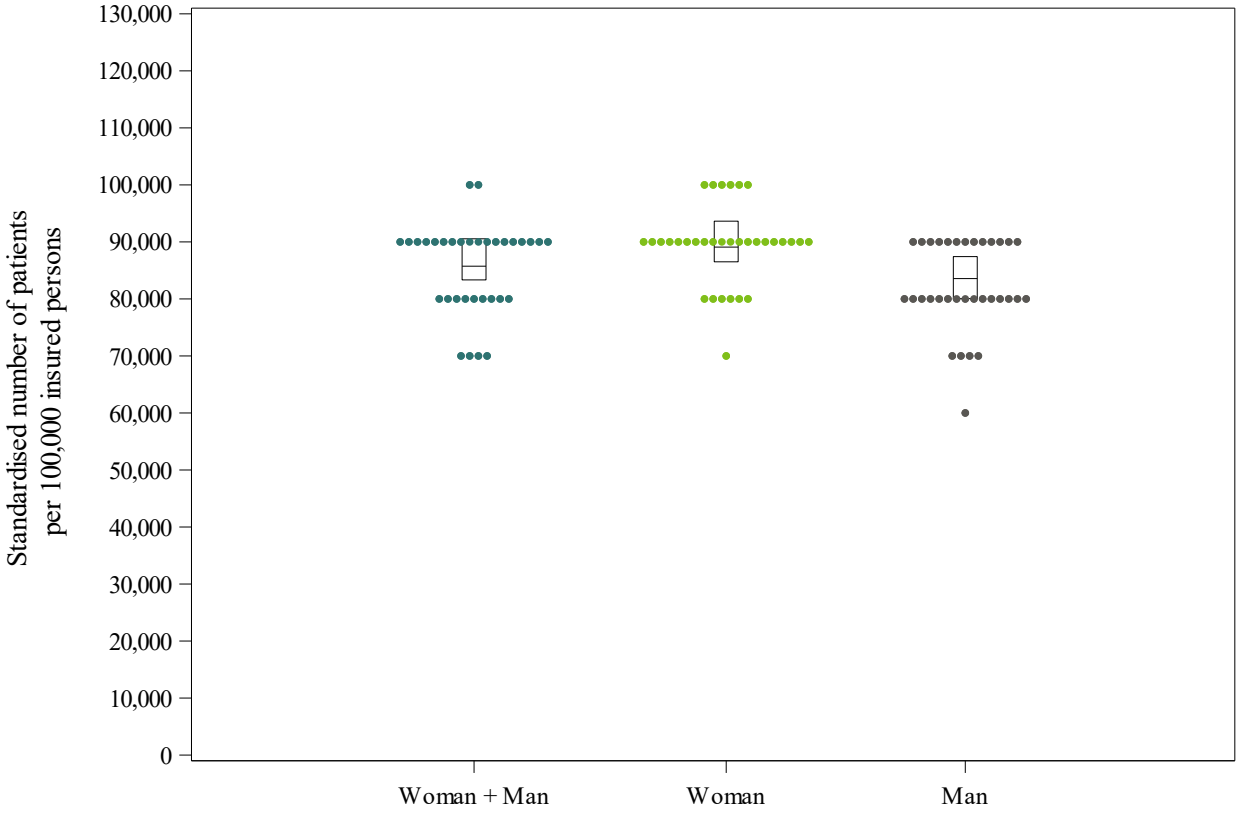

"Dotplot-verdeling" van het gestandaardiseerd gebruik per arrondissement* per geslacht

Een **dotplot**-grafiek is een spreidingsdiagram dat nuttig is om de aandacht te vestigen op groeperingen van gegevens, gaten in de verdeling of op extreme waarden. In dit geval geeft elk punt het gebruik van een arrondissement* weer voor de volledige populatie of per geslacht.

De cijfers worden afgerond volgens de waarde van het maximum (tot op de eenheid, een tiende, een honderdste, ...) voor een betere groepering van de waarden.

De grafiek toont ook een box met het 25ste, 50ste en 75ste percentiel van de niet-afgeronde cijfers voor alle arrondissementen*. De lijn onderaan de box stemt overeen met het 25ste percentiel terwijl het 75ste percentiel wordt weergegeven door de bovenste lijn. De lijn in de box stemt overeen met het 50ste percentiel.



Kaart met de verdeling per arrondissement* van het gestandaardiseerd gebruik

Op deze kaart van België worden de arrondissementsgrenzen met fijne lijnen en de provinciegrenzen met dikke lijnen aangegeven.

De arrondissementen* zijn ingekleurd aan de hand van een kleurenschaal die gebaseerd is op de verhouding tussen het gebruik in dat arrondissement* en het nationale Belgische (totale) gebruik. Die verhouding wordt uitgedrukt in percentages: bijvoorbeeld 0% als de ratio van het arrondissement* gelijk is aan de nationale ratio, 20 % als het percentage 20 % hoger ligt en -20 % als het percentage 20 % lager ligt.

De percentages worden berekend op basis van het gestandaardiseerd gebruik van het laatste onderzochte jaar en worden in schijven van 20 % verdeeld. De volgende kleuren worden gebruikt:

Kleur	Categorie
	Meer dan 50%
	Tussen 30% en 50%
	Tussen 10% en 30%
	Tussen -10% en 10%
	Tussen -30% en -10%
	Tussen -50% en -30%
	Minder dan -50%
	Geen gebruik

N.B.: De interpretatie van deze kaart moet parallel gebeuren met die van de grafiek in funnelplot (volgende pagina).

* Arrondissementen aangeduid met ^ of * zijn gegroepeerd binnen dezelfde provincie.
zie pagina 13, Standaardisatie

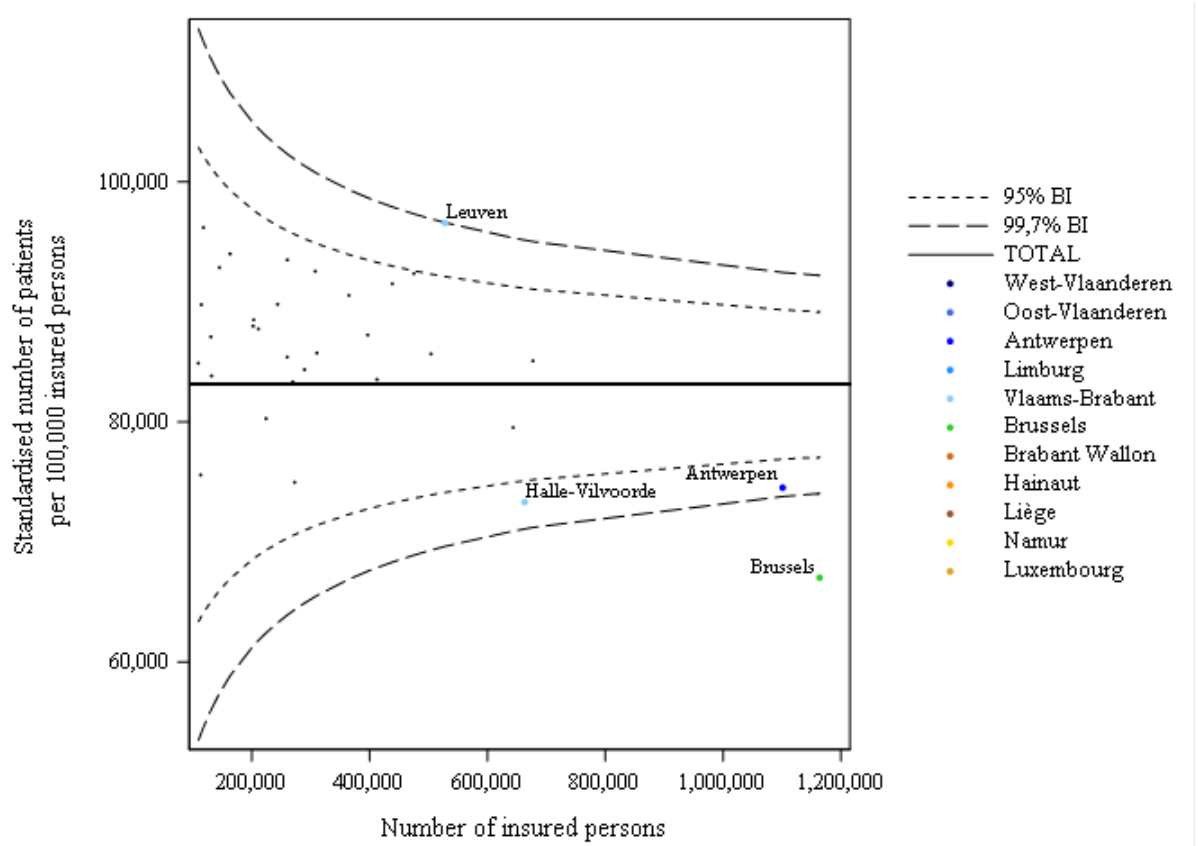

"Funnelplot" van het gestandaardiseerd gebruik per arrondissement* volgens het aantal verzekerden

In deze grafiek wordt het gestandaardiseerd gebruik in een arrondissement* gepositioneerd ten opzichte van het bevolkingsaantal. Naast de punten per arrondissement* worden ook de 95% en 99.7% betrouwbaarheidsintervallen op de grafiek weergegeven. Deze hangen af van het bevolkingsaantal.

De dikke horizontale lijn geeft het nationaal gestandaardiseerd gebruik weer. De extreme arrondissementen* worden geïdentificeerd door de punten die buiten de 99.7% betrouwbaarheidsintervallen vallen. De zone tussen beide betrouwbaarheidsintervallen wordt als "warning zone" beschouwd.

N.B.: De interpretatie van deze grafiek moet parallel gebeuren met die van de verdelingskaart van het gebruik (vorige pagina).

G. Gestandaardiseerde uitgaven voor geneeskundige verzorging ten laste van de verzekering

	TOTAAL
Aantal prestaties per jaar	*61.865.861*
Jaarlijkse uitgaven (€)	*1.623.044.173*
Gemiddelde kostprijs per patiënt (€)	167,96
Gemiddelde kostprijs per verzekerde[1] (€)	139,23

[1] Opmerking: Uitgaven zijn gebaseerd op de verzekerden die zijn geselecteerd voor de analyse (zie sectie 3.E, Selectiecriteria).

		Gestandaardiseerde uitgaven (per verzekerde[1])	Relatief verschil ten opzichte van totaal
Provincies	West-Vlaanderen	159,59 €	14,62%
	Oost-Vlaanderen	153,74 €	10,42%
	Antwerpen	134,45 €	-3,43%
	Limburg	173,66 €	24,73%
	Vlaams-Brabant	140,49 €	0,90%
	Brussel	91,19 €	-34,50%
	Waals-Brabant	119,75 €	-13,99%
	Henegouwen	142,43 €	2,30%
	Luik	127,44 €	-8,47%
	Namen	148,74 €	6,83%
	Luxemburg	129,32 €	-7,12%
Gewesten	Vlaanderen	149,65 €	7,48%
	Brussel	91,19 €	-34,50%
	Wallonië	135,13 €	-2,94%
	TOTAAL	**139,23 €**	

Verdeling per gewest en provincie van de gestandaardiseerde uitgaven (2024)

[1] Opmerking: Uitgaven zijn gebaseerd op de verzekerden die zijn geselecteerd voor de analyse (zie sectie 3.E, Selectiecriteria).

Evolutie van de uitgaven per verstrekking en per nomenclatuurcodenummer

Nomenclatuurcodes	2014	2015	2016	2017	2018	2019	2020	2021	2022	2023	2024	% Gemiddelde jaarlijks groei	% Prestaties 2024
101076-	20,49	20,57	20,70	21,27	21,74	22,61	23,17	23,49	24,01	26,46	28,35	3,30%	66,7%
101732-									8,58	9,10	9,75	6,59%	10,6%
103132-	30,10	30,21	30,39	30,75	31,25	32,44	33,18	33,75	34,41	36,61	38,96	2,61%	7,3%
109012-	2,91	2,92	2,92	2,96	3,00	3,10	3,15	3,18	3,24	3,44	3,65	2,31%	6,4%
101032-	16,39	16,51	16,61	16,84	16,98	17,64	18,14	18,47	18,86	20,22	21,77	2,88%	3,1%
103412-	24,25	24,33	24,50	24,78	25,15	26,05	26,54	26,93	27,35	28,96	30,75	2,40%	1,6%
106610-											40,33	-	1,3%
103434-	23,86	23,94	23,97	24,14	24,48	25,29	25,48	25,83	26,43	28,06	29,90	2,28%	1,1%
101010-	10,02	10,00	10,08	10,36	10,69	11,29	11,73	12,11	12,58	13,49	14,77	3,96%	0,6%
107435-											13,63	-	0,5%
101673-									19,79	20,93	22,75	7,24%	0,3%
104252-	43,27	43,47	43,75	44,32	44,95	46,62	47,79	48,42	49,13	52,27	55,47	2,51%	0,2%
104215-	39,08	39,30	39,65	40,11	40,73	42,27	43,24	43,87	44,48	47,10	50,25	2,55%	0,2%
104230-	66,78	67,24	67,64	68,60	69,36	72,22	74,44	75,14	76,10	80,92	86,21	2,59%	0,1%
107494-											25,04	-	0,0%
103110-	22,64	22,71	22,74	23,02	23,34	24,04	24,38	24,63	25,14	26,47	28,17	2,21%	0,0%
101135-							20,00	20,00	20,00	20,01	20,04	0,05%	0,0%
107516-											18,44	-	0,0%
107553-											25,11	-	0,0%

De gemiddelde uitgaven per nomenclatuurcode en per jaar worden vermeld voor de codes die in volume zijn geselecteerd (zie sectie 3.A) en waarvoor in 2024 prestaties zijn gefactureerd. Ze zijn gerangschikt in afnemende volgorde van frequentie, op basis van het percentage geleverd in 2024 (laatste kolom).
Wanneer het aantal betrokken nomenclatuurcodes groot is, wordt de lijst beperkt tot die codes die 1 % van het totale volume bereiken.

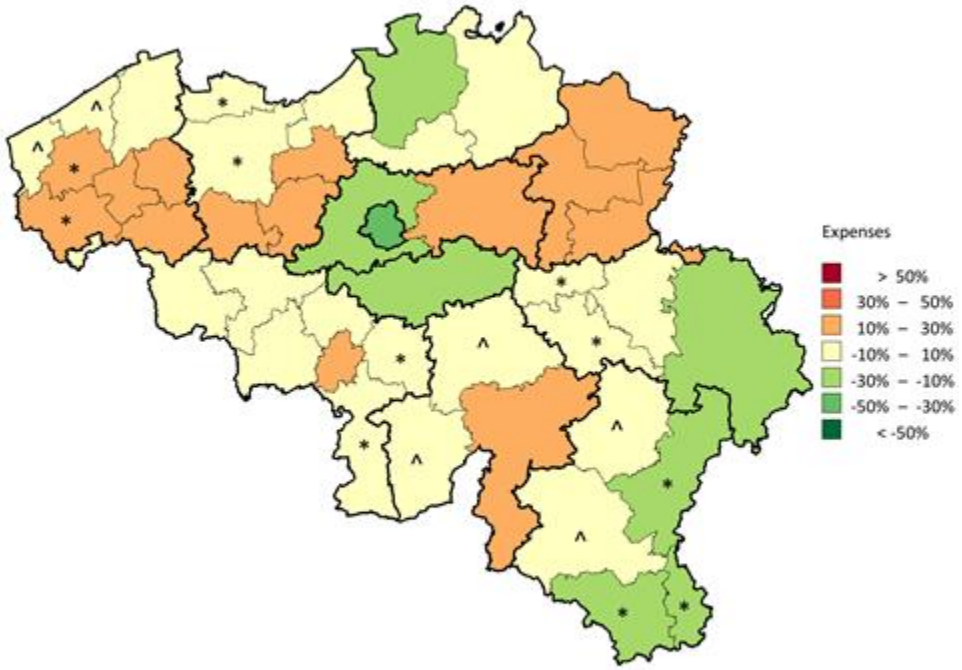

Kaart met de verdeling per arrondissement* van de gestandaardiseerde uitgaven (per verzekerde)

Op deze kaart van België worden de arrondissementsgrenzen met fijne lijnen en de provinciegrenzen met dikke lijnen aangegeven.

De arrondissementen* zijn ingekleurd aan de hand van een kleurenschaal die is gebaseerd op de verhouding tussen de uitgaven per verzekerde in dat arrondissement* en de nationale Belgische (totale) uitgaven per verzekerde. Die verhouding wordt in percentages uitgedrukt : bijvoorbeeld 0 % als de uitgaven van het arrondissement* gelijk zijn aan de totale uitgaven, 20 % als de uitgaven 20 % hoger liggen en -20 % als de uitgaven 20 % lager liggen.

De percentages worden berekend op basis van de gestandaardiseerde uitgaven van het laatste onderzochte jaar en worden per schijven van 20 % verdeeld. De volgende kleuren worden gebruikt:

Kleur	Categorie
	Meer dan 50%
	Tussen 30% en 50%
	Tussen 10% en 30%
	Tussen -10% en 10%
	Tussen -30% en -10%
	Tussen -50% en -30%
	Minder dan -50%
	Geen uitgave

* Arrondissementen aangeduid met ^ of * zijn gegroepeerd binnen dezelfde provincie.
zie pagina 13, Standaardisatie



Op deze kaart zijn de arrondissementen* ingekleurd aan de hand van een kleurenschaal die is gebaseerd op de verhouding tussen de uitgaven per patiënt en de nationale Belgische (totale) uitgaven per patiënt.

Die verhouding wordt in percentages uitgedrukt:

Kleur	Categorie
	Meer dan 50%
	Tussen 30% en 50%
	Tussen 10% en 30%
	Tussen -10% en 10%
	Tussen -30% en -10%
	Tussen -50% en -30%
	Minder dan -50%
	Geen uitgave

Kaart met de verdeling per arrondissement* van de gestandaardiseerde uitgaven (per patiënt)

* Arrondissementen aangeduid met ^ of * zijn gegroepeerd binnen dezelfde provincie.
zie pagina 13, Standaardisatie

Gestandaardiseerde uitgaven per patiënt in 2024 en herhalingen van de praktijk per patiënt in 2023 (zie Bijlage B), per demografische categorie

	Geschatte gestd. uitgaven per patiënt		Herhaling per jaar	Herhaling per jaar	Herhaling per dag
	(€)	Tot. relatief verschil(%)	(Prestaties)	(Dagen)	(Prestaties)
TOTAAL	167,96		6,41	6,38	1,00
Geslacht					
Mannen	156,22	-6,99%	5,75	5,72	1,00
Vrouwen	177,83	5,88%	7,01	6,97	1,01
Voorkeurregeling					
Algemeen	148,45	-11,62%	5,87	5,85	1,00
Voorkeur	245,25	46,02%	8,64	8,58	1,01
Gewest					
Vlaanderen	175,57	4,54%	6,61	6,58	1,00
Brussel	136,06	-18,99%	5,28	5,26	1,00
Wallonië	161,06	-4,11%	6,28	6,25	1,01
Leeftijd					
00-04	128,16	-23,70%	4,70	4,68	1,00
05-09	103,38	-38,45%	3,84	3,82	1,00
10-14	98,49	-41,36%	3,74	3,72	1,00
15-19	123,70	-26,35%	4,76	4,74	1,00
20-24	123,43	-26,51%	4,76	4,74	1,00
25-29	133,98	-20,23%	5,19	5,17	1,00
30-34	142,35	-15,25%	5,52	5,50	1,00
35-39	145,56	-13,34%	5,66	5,63	1,00
40-44	150,02	-10,68%	5,85	5,82	1,00
45-49	156,45	-6,85%	6,11	6,09	1,00
50-54	165,20	-1,64%	6,46	6,43	1,00
55-59	172,97	2,98%	6,77	6,74	1,00
60-64	175,63	4,57%	6,96	6,92	1,00
65-69	183,60	9,32%	7,33	7,29	1,00
70-74	206,71	23,07%	8,08	8,04	1,00
75-79	239,67	42,70%	9,15	9,10	1,01
80-84	284,12	69,16%	10,66	10,60	1,01
85-89	341,81	103,51%	12,37	12,28	1,01
90-94	393,85	134,50%	13,59	13,49	1,01
95+	421,67	151,06%	13,86	13,73	1,01

5. BIJLAGEN

A. Variantieanalyse (ANOVA), behalve Brussel

Statistische relevantie van de vastgestelde verschillen in 2024		
Volgens gewest?	Nee	NS
Volgens geslacht?	Ja	***
Volgens terugbetalingsregeling?	Ja	***
Volgens geslacht en per gewest?	Nee	NS
Volgens terugbetalingsregeling en per gewest?	Ja	*
Volgens geslacht en per terugbetalingsregeling?	Nee	NS
Volgens geslacht en terugbetalingsregeling en per gewest?	Nee	NS

Teneinde de relevantie van de vastgestelde verschillen te kunnen evalueren, werd een lineair mixed ANOVA model gefit op de gegevens van alle arrondissementen* van het Waalse en Vlaamse gewest, na standaardiseren volgens leeftijd. Het model bevat de factoren regio, geslacht en terugbetalingsregeling als fixed effecten en ook alle tweewegs interacties en de driewegsinteractie.

Om het model correct te interpreteren, moet eerst de driewegs interactie geëvalueerd worden, gevolgd door de tweewegs interacties en daarna door de hoofdeffecten. Als de driewegsinteractie significant is, moet elke interpretatie van het model op dit niveau gebeuren, terwijl de tweewegs interacties en hoofdeffecten dan niet geïnterpreteerd worden. Als de driewegsinteractie niet significant is, worden de tweewegsinteracties geëvalueerd. Elk hoofdeffect dat deel uitmaakt van een significante interactie, moet op het niveau van de interactie worden geïnterpreteerd en niet op het niveau van het hoofdeffect. Enkel wanneer een hoofdeffect geen deel uitmaakt van een significante interactie, kan het rechtstreeks geïnterpreteerd worden.

De asterisken tonen de graad van statistische significante van de testen: ***** P-waarde ≤ 0,05 / ****** P-waarde ≤ 0,01 / ******* P-waarde ≤ 0,001 en NS bij een statistisch niet significant resultaat.

B. Frequentie van herhalingen van de praktijk (per patiënt)

Gemiddeld aantal prestaties per dag per patiënt: 1,00

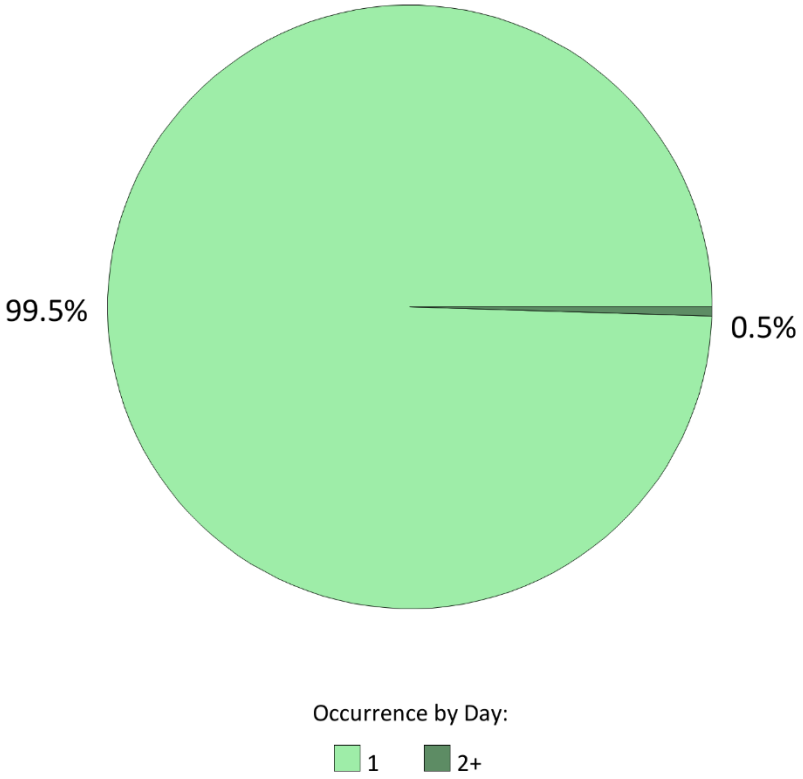

Verdeling van de patiëntdagen volgens de herhaling van de praktijk per dag (2023)

Soms worden verscheidene codes (gelijkaardig of verschillend) die betrekking hebben op dezelfde praktijk op de-zelfde dag voor dezelfde patiënt gefactureerd.

Dit taartdiagram toont de verdeling van de patiëntdagen volgens het aantal prestaties uitgevoerd op dezelfde dag voor dezelfde patiënt.

Deze analyses betreffende de frequentie van de gevallen worden uitgevoerd voor het jaar **2023** op basis van de volgende gegevens: documenten P, ADH en AZV.

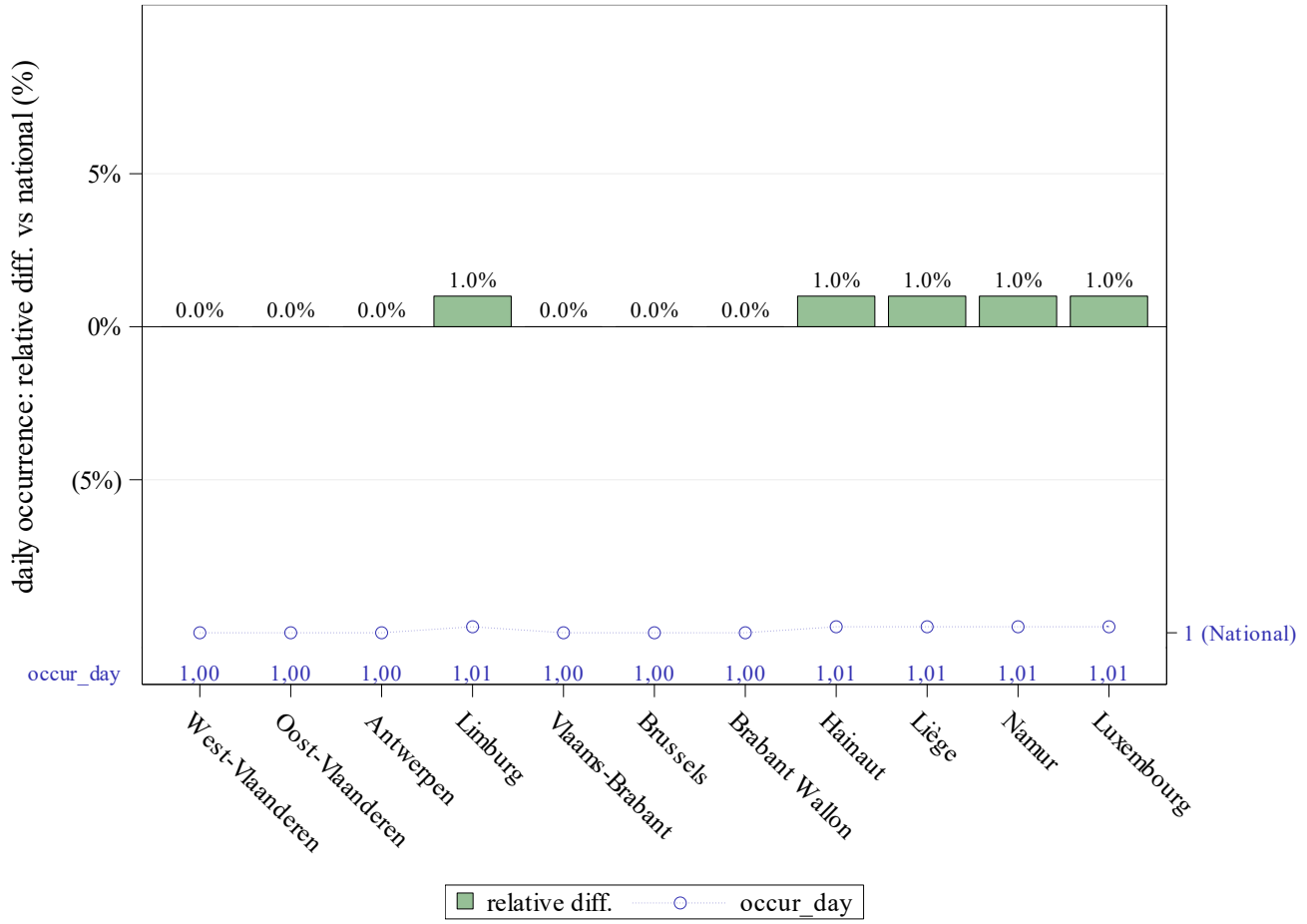

Gemiddeld aantal prestaties <u>per dag</u> per patiënt per provincie en variatie ten opzichte van het nationale gemiddelde (2023)

Gemiddeld aantal dagen per patiënt in het jaar: 6,38

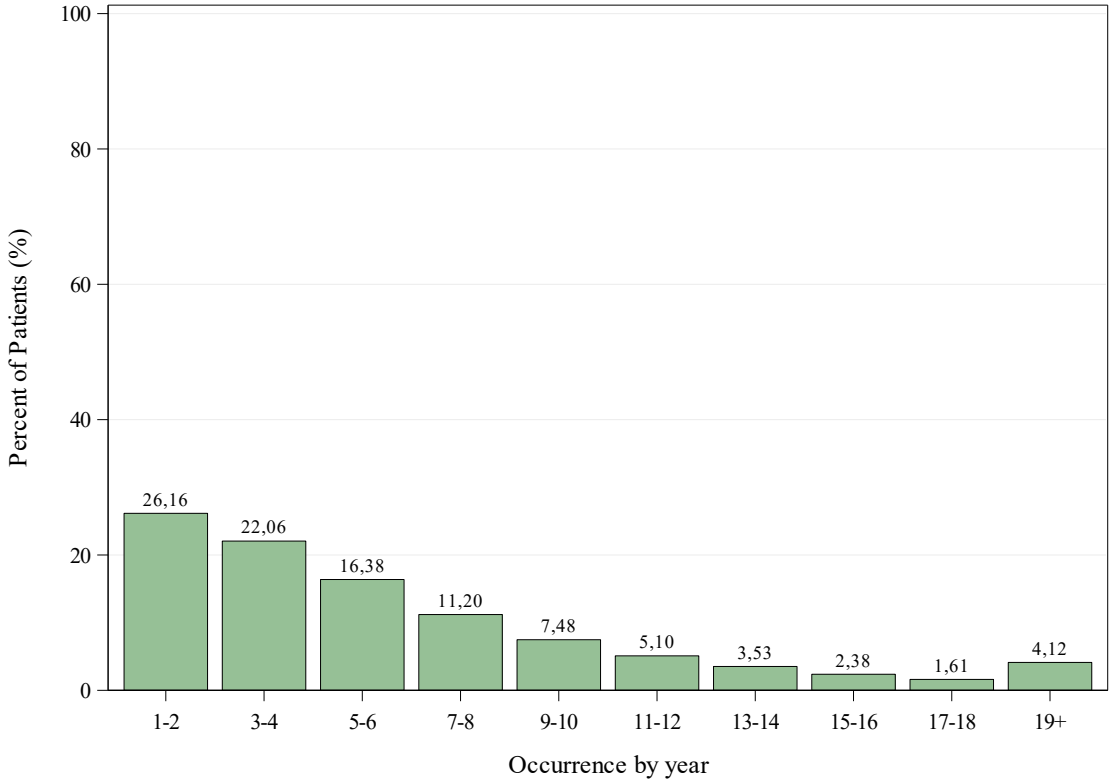

Verdeling van patiënten volgens herhaling van de praktijk in het jaar (2023)

Rekening houdend met de herhaling per dag, is het ook mogelijk dat een of meer prestaties van dezelfde praktijk op verschillende dagen worden gefactureerd voor dezelfde patiënt tijdens hetzelfde jaar.

Dit histogram toont de verdeling van patiënten volgens de herhaling van de praktijk in een jaar (waarin de herhaling per dag niet is opgenomen).

Er werd rekening gehouden met het jaar **2023** om de herhaling van de verstrekkingen te berekenen (uit de volgende databases: Documenten P, ADH en AZV).

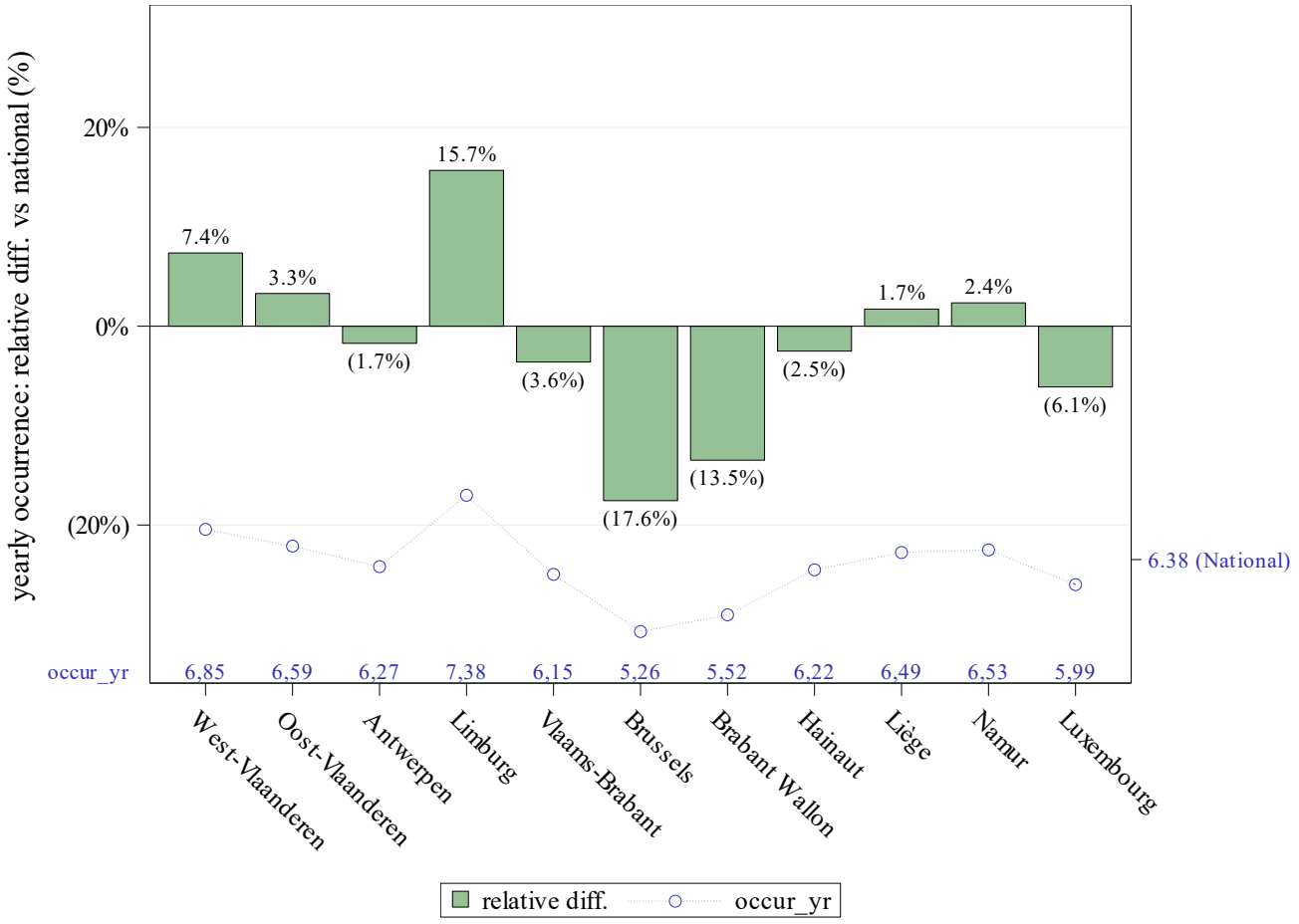

Gemiddeld aantal dagen per patiënt in het jaar per provincie en variatie ten opzichte van het nationaal gemiddelde (2023)

C. Types van tenlasteneming van de patiënt

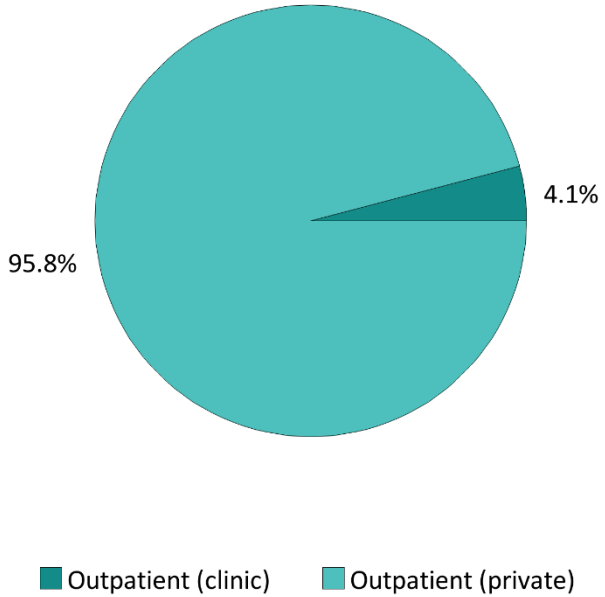

Verdeling van de types van tenlasteneming in 2023

Zorgsettings	
Ambulant (privé)	95,9%
Ambulant (polikliniek)	4,1%
(Dag)ziekenhuis	0,1%
Ziekenhuis (verblijf)	0,0%

In aanvulling op het hoofdstuk betreffende de frequentie van ambulante verstrekkingen (zie sectie 4.C), kan de analyse van de types van tenlasteneming van de patiënt worden verfijnd door de subsectoren van ambulante verzorging (privé en polikliniek) en ziekenhuisverzorging (daghospitalisatie of klassieke hospitalisatie) te identificeren.

Deze analyses worden uitgevoerd voor het jaar **2023** op basis van de volgende gegevens: documenten P, ADH en AZV.

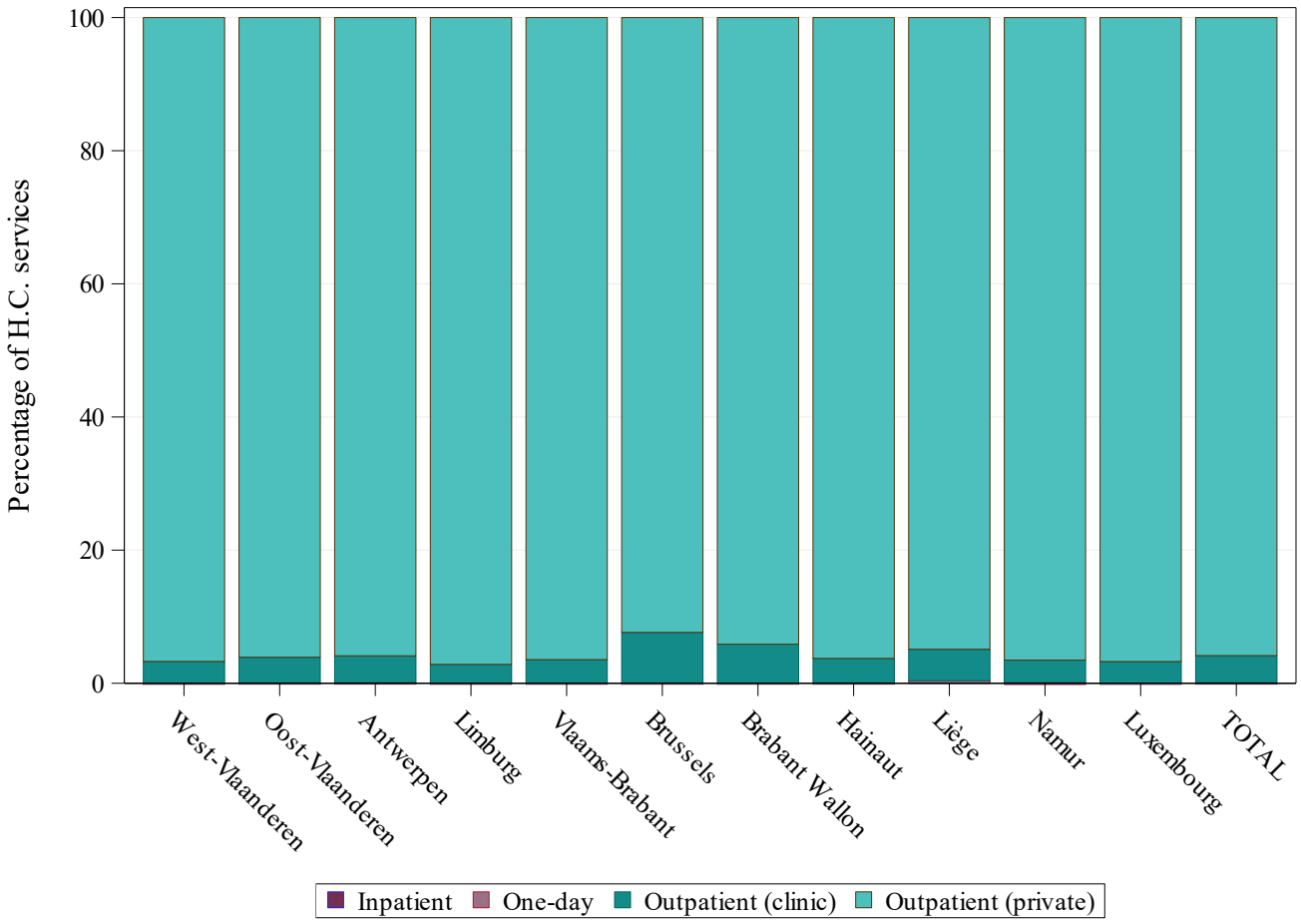

Verdeling van de types van tenlasteneming per provincie (2023)

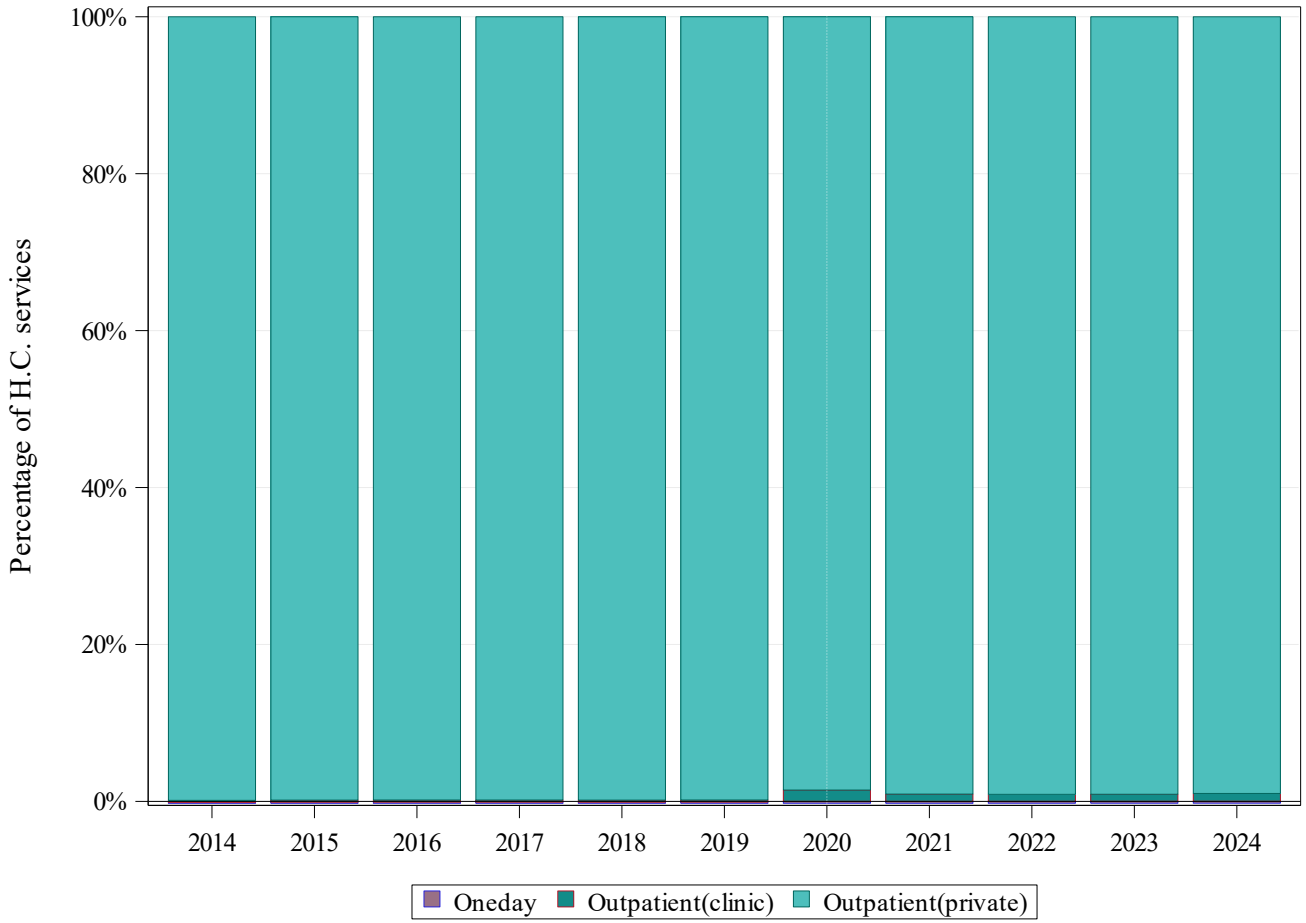

Evolutie van de verdeling van de types van tenlasteneming (van verstrekkingen), per jaar

Deze grafiek illustreert de verdeling van de tenlasteneming per verstrekking, waardoor de evolutie ervan in de periode 2014-2024 kan worden gevolgd. (In het geval van klinisch-biologische prestaties kan echter geen onderscheid worden gemaakt tussen verschillende ambulante types).

De links geplaatste schaal verwijst naar de verdeling per sector in % ("bars"). Indien van toepassing verwijst de rechts geplaatste schaal naar het percentage dagopnames ten opzichte van het totale aantal ziekenhuisopnames, in % .

D. Coderingsvariaties en praktijkalternatieven

➔ Variaties in de codering:

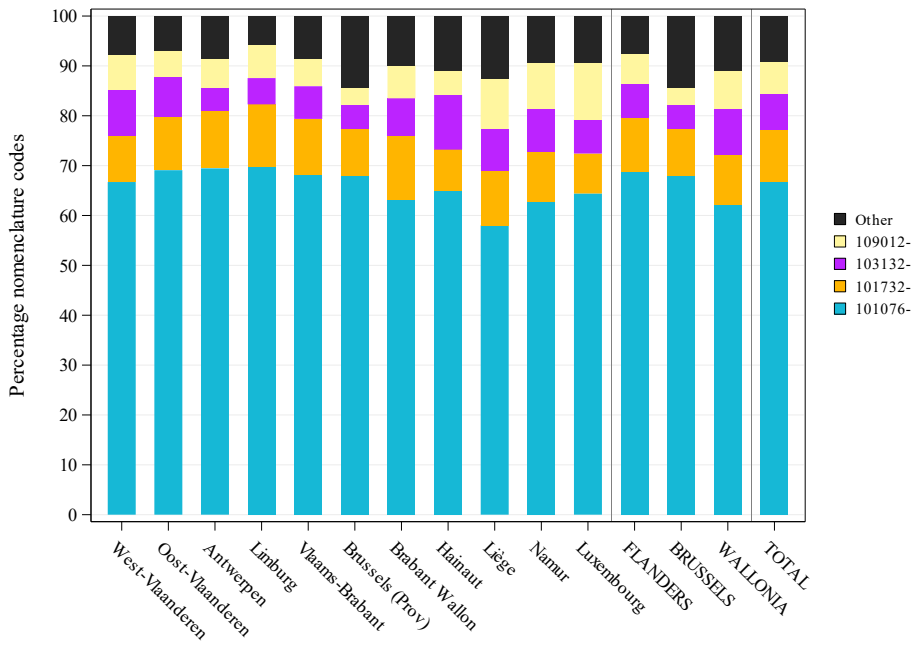

Verdeling volgens volume van de nomenclatuurcodes

Gecombineerde codes	Omschrijving
Other	Andere codes
109012-	Advies
103132-	Bezoek door de huisarts
101732-	Telefonische raadpleging door een arts
101076-	Raadpleging in de spreekkamer door een geaccrediteerde huisarts

Relevantie	Per gewest	Per provincie
Gebruik van **Nomenclatuurcodes**[1]	***	***

De **asterisken** tonen de graad van statistische significantie van de Chi-square test: * P-waarde ≤ 0,05 / ** P-waarde ≤ 0,01 / *** P-waarde ≤ 0,001. NS en NA geven aan dat de variaties respectievelijk niet significant of niet van toepassing zijn.

[1] De berekening van de significantie wordt hier uitgevoerd door de geografische verschillen in het gebruik van verschillende nomenclatuurcodes te vergelijken voor de praktijk.

➔ **Variaties in de alternatieven voor de praktijk:**

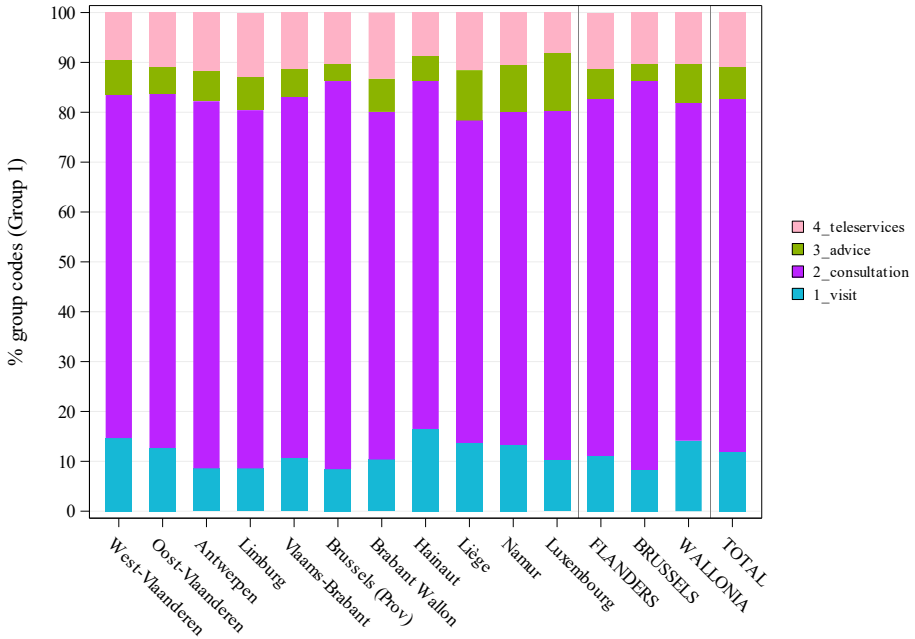

Verdeling van de alternatieven voor de praktijk

[Vanwege het grote aantal nomenclatuurcodes dat voor deze analyse werd geselecteerd, kunnen we ze hier niet als legende opnemen. U kan meer details vinden op pagina 4 van dit verslag.]

Relevantie	Per gewest	Per provincie
Keuze van de **Alternatieven voor de praktijk**	***	***

Afhankelijk van de aard van de praktijk en de beschikbare analyse-instrumenten kan het mogelijk zijn om alternatieven voor de uitvoering van de praktijk te identificeren en te definiëren. In dit geval worden de voor de analyse van de praktijk gedefinieerde nomenclatuurcodes gegroepeerd om te analyseren of de keuzes van deze alternatieven al dan niet homogeen verdeeld zijn over het hele grondgebied. De significantie zoals weergegeven in de tabel werd berekend door deze groepen van codes met elkaar te vergelijken.